時事新報

中華民國十六年三月十七日 即陰歷丁卯年二月十四日 星期四

中華郵政特准掛號立劵按照總包特別優益寄送之報紙

今日本報計三大張售洋三分五厘

第六千八百七十五號

本館設在上海山東路一六二號 電報掛號九〇六六 廣告部及發行部電話中央七一六八 編輯部電話中央六二五三 經理處電話中央九〇三六號

本報價目 中國境內每月洋一元一角 全年一元五角 三個月洋三元 六個月洋五元五角 全年洋十二元 日本朝鮮同(新)價目 每月洋一元 三個月洋二元二角 六個月洋四元 全年洋七元 各國每月洋二元五角 三個月洋六元 六個月洋十二元 全年洋二十四元 以上郵票九五折 照大洋計算 郵費由定報人自付

本報廣告刊例 特等 登在新聞中每行大洋二元四角 頭等 封面每行大洋一元五角 二等 字每行大洋八角 三等 普通每行大洋四角 四等 每行大洋三角 短行起碼八行 一分起碼 英寸大洋六角 工商指南每大寸每月大洋四元 日月登附送本報一份 八元不折不扣

本報南昌分館啓事

本分館設在南昌城內東河邊均益報社內儻蒙訂閱及惠登廣告請移玉該處接洽可也

四部叢刊

最後的半個月

本月底截止預約 請即刻訂購

商務印書館謹啓

中國華醒煙公司新出品露佈

本公司所製三虎文虎丘獅天蟾寶鶚各種香烟 久蒙各界歡迎 茲以美麗行以來 頗蒙各界歡迎 是以續出（大明星）（羅漢）（金魚牌）（舞女牌）（鸚鵡）四種 不日發行 如有同業中名稱相同者 請於三日內至敝公司註明 以便更改 否則該商標即屬本公司所有 此佈

茂海路鳳生里二十八號 中國華醒烟公司啓

中山紀念眼鏡 每副六元完

中山紀念眼鏡的玳瑁、鋼絲、銀絲條、鎖紐、架子，都是用最高等的材料製造的，他的鏡腿是細軟的，配戴時不覺耳骨的痛苦。兩個鏡片，又有「中山」金字，又得了最便宜的價錢。中山先生的青天白日旗，中山裝，……

中山紀念眼鏡 平光每副大洋六元（近老散光等價目臨時面議）

總發行上海天津路大明眼鏡總公司 分售處全國各大眼鏡公司及各鐘表號

能譯英日文者注意

茲有英日文章程法律等多起，擬托人譯成中文，酬金譯英文每千字二至四元，譯日文一元半至二元，如有餘暇願擔任者，請自譯五六百字，連同原文，寄上海愛多亞路紗布交易所五樓一七四號轉交 1246

上海賽馬

陽歷三月十九號即陰歷二月十六日下午一點鐘起賽 入場券每位洋五元 普通部（即馬霍路入口）每位洋一元 會友部（即靜安寺路入口）場內備有西餐茶點

上海跑馬總會啓 1255

標賣惠利輪船

敝公司所保政記公司之惠利輪船在青島口外薛家島附近擱淺 今將該船完好機器鍋爐及船中使用物件（客貨在外）一併標賣 如有願買者 請自查勘後繕具公函標明願出之價簽字蓋章 詳註地址 於陽曆三月二十日以前投交青島冠縣路四十七號青島海事協會佐藤君查收 敝公司鑒定出價合宜之人即與成交 買賣人此佈

上海聯保水火險公司啓 1186

商辦輪船招商局股份有限公司召集臨時股東會廣告

謹啓者本局疊受時局影響不得已暫行停航 倏忽三月 債累日深 實難支持 茲由董事會議決 定於三月二十五日即夏歷二月二十二日下午兩點鐘假本埠愛多亞路聯華總會召集臨時股東大會 凡我遠近股東 務祈於會前五日將股票或息摺送局驗對換取入場劵 議決劵如有提案 亦祈於會前五日送董事會 以便彙集付議為荷

董事會謹啓

新出 全民教育制度的演進

王克仁譯

本書為美國科學派的教育家吉德（Judd）氏所著，對於美國教育制度所演化的途徑，說得很簡切明白；尤其以研究初級中學的性質最為詳細。全書分九章：導言，不合全民主義的教育，美國學制的初基，不幸的做襲，力圖一貫的教育制度，中學校中的困難，何謂初級中學校，個性和經濟，改革方法的建議。書末並附刊譯者所著中國學制變遷的概況一篇，亦為很有價值的論文。

一冊定價五角

上海棋盤街 民智書局發行 分售處廣州杭州支店 國內外各大書局

上海銀行公會會員銀行 浙江興業銀行廣告

總行設在上海 分行設於杭州 漢口 天津 北京 哈爾濱 奉天 設有分行 北京 天津 哈爾濱 奉天 及代理處外洋各國均有

各種業務自設保管庫貨棧並經政府特許發行兌換券！分一元五元十元三種發行準備金與營業準備金完全劃分

總行地址北京路七八號電話董事室中央二六五〇號 總經理室中央八四五九號 經理室（營業部儲蓄部）中央八四六〇號 （金幣部）中央七四一三號

本銀行於前清光緒三十二年設立至今二十年 收足股本二百五十萬元 公積金一百五十萬元 三千餘元 辦理各種存款放款國內外匯兌 此外各省以及外洋各國均有代理 寅

絞盤牌香烟

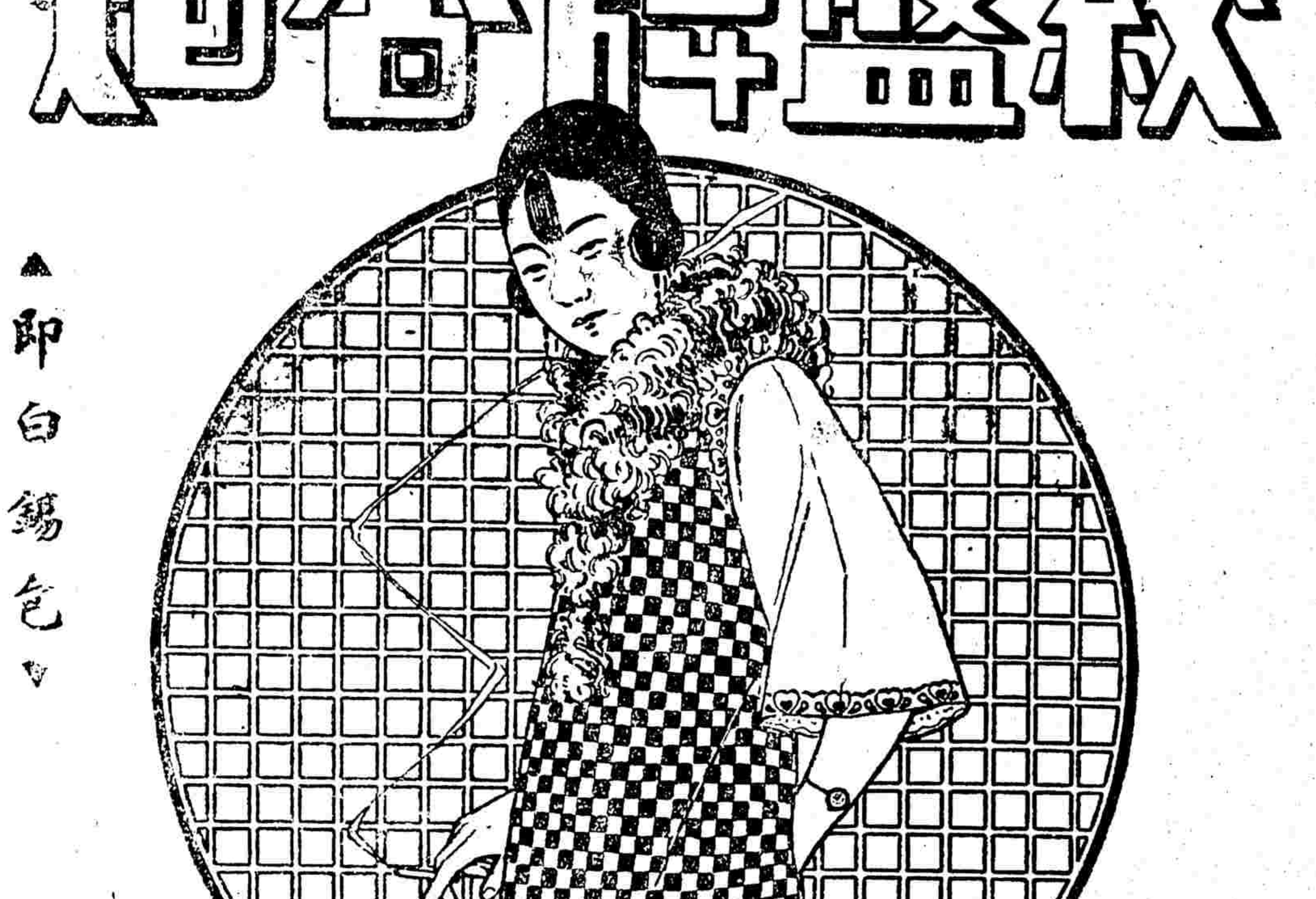

▲即白錫包▼

一吸令人喜
再吸令人愛

最近出版 上海銀行週報

本期要目 第十一卷第九號

天災與人禍 銀市與愈 國外貿易況 對外貿易之中國 皮貨之新世界 洲債之經濟 持國之經濟大 界債政策 銀行經濟 英國之中國 上下世界觀 殷波羅維次

本社最近之出版物 ▲民國十五年份經濟統計 每冊定價一元

上海香港路四號銀行公會內 銀行週報社發行 代售處商務印書館及中華書局

本報九江分銷處啓事

本分銷處設在九江花牌樓全泰洽民信局內如承愛閱諸君賜顧請即移玉該處接洽

四部備要之十六大優點

一、所選均確有實用之書 如十三經古注外加注疏及清人注疏 說文解字之外加段注……即其一例

二、內容豐富木版原書冊數在一倍以上 全書三百四十九種一萬一千餘卷分訂二千餘冊木版原書約五千冊

三、采宋元明清善本尤多清代精刻本 清代精刻本於宋元明刊之精善處均為保存其訛誤悉為校正故采用獨多

四、各部較為平均無畸輕畸重之弊 經部五十六種計一千六百八十五卷 史部七十四種計四千八百五十一卷 子部七十九種計一千一百五十二卷 集部一百四十種計三千六百五十六卷

五、頗多叢書本向不單行者 如正續經解平津館知不足齋拜經樓海源樓……各叢書以及各家全集全書其中有善刻或特別著作均選入不啻置無數叢書

六、大部書卷帙雖繁苟有實用一律收入 如二十四史清人十三經注疏陸放翁全集……等卷數既繁每卷字數亦多均照原本收入

七、校對精審無魯魚亥豕之訛 延請名宿十餘人每頁校至十三四遍

八、字體大小支配適宜 誦讀之書用頭號或二號字閱覽之書用三號四號或二三號長體廿四史則四史注等用二號字晉書以後用四號字通鑑用二號字尤醒目

九、字體全用聚珍仿宋版 丁氏聚珍仿宋版古雅秀麗一時無兩用以排書種為美觀

十、墨色黝潔永不走油褪色 用美國頂上油墨和以松煙黝潔濃厚雅無古今

十一、版本大小一律 本書長七吋四分之三寬五吋四分之一 全書一律

十二、用本國紙永不變色 分連史賽宋兩種均純粹本國紙

十三、裝訂古雅堅牢 用古色書面紙粗紗綫書簽印古色書面紙上可免剝落

十四、皮藏攜帶便利 全書僅十箱約一丈寬五尺高之地位即可度藏

十五、定價低廉 連史每冊合二角餘每卷合五分餘賽宋每冊合二角弱每卷合三分餘較之木版原書不及百分之五即較之石印書亦稱低廉

十六、書根印書名冊數不另收費 每冊書根均印書名冊數檢閱極便特別優待不另收費

預約價	
連史紙	一次繳六百元 五次繳各一百卅元
賽宋紙	一次繳四百元 五次繳各九十元
國內郵費三十元	

中華書局發行

（丁25）

有志求學者公鑒

青年求學、貴有恆心、尤貴有適宜之指導者、當此交通阻塞、許多學校不能開課之時、有志之士、急宜求得極有經驗之指導者從之求學、使不辜負此半年之光陰、本社不受時事影響、終年開課、現設五科如下、

國文科　國語科　英文科　商業科　算學科

（各科均印有簡章索閱即寄）

各科皆聘專家主任、所編講義、精確詳盡、教員富有經驗、改課答問、細到不苟、現有學員二千數百人、實為海內最有名之函授學社、有志求學者、請速於五科中擇定一科或數科、報名入學、於學校開課無期之際、仍收學業日進之益、斯舉得之矣、

上海寶山路商務印書館

函授學社謹啟

奉軍前日入鄭州…吳佩孚逃往洛陽
魯軍放棄秣陵關…蚌埠交通生阻碍
魯張到京謁奉張…海軍集中鴨窩沙

奉軍已佔領鄭州

吳佩孚敗退洛陽

靳雲鶚損失頗大

▲東方十六北京電　據順承王府所接本日午前零時二十分發電報・奉軍十五日佔領鄭州・吳佩孚軍逃往洛陽・

▲本報十六北京電　安國軍總部消息・張學良電京・報告奉軍於十五日申刻佔領鄭州・靳雲鶚軍潰散・獲槍械俘虜甚多・

▲本報十六北京電　鄭訊・吳佩孚偕將雁行離鄭・似赴洛陽・

▲國聞十六北京電　奉軍昨日下午四時入鄭州、吳佩孚赴洛陽、靳部集中信陽、

▲路透十六北京電　安國軍稱、昨已占據鄭州、開封路透訪員電稱、奉軍現由中牟縣西進、獲戰品及火車頗多、十四日開封南六十里砲聲隆隆、現信奉軍業已獲勝、

▲國聞十六北京電　鄭州消息、城內起火、形勢甚危急、

▲國聞十六北京電　奉軍入鄭、尚無官電證實、據軍界確訊、西路奉軍昨亦由温縣渡河抵汜水、刻三路均向鄭州包圍中、佔領之期當不遠、另據交通界消息、靳部兵變、

▲本報十六北京電　張作霖復吳佩孚蒸(十日)電責其任靳雲鶚通赤・

▲本報十四濟南電　今日上午、吳佩孚代表樊德光由津過濟南下、

張宗昌前晚到京

報告戰況・順便祝壽

專車生火・即將南旋

▲本報十六北京電　張宗昌昨晚抵京祝張作霖壽・報告南方戰況・並商軍事・專車未熄火・稍留即南下・

▲國聞十六北京電　張宗昌到京、即赴鮑宅謁奉張、至午尚未出、

▲國聞十六北京電　刪(十五)晚、張宗昌到京、祝奉張壽、並商軍事、聞對作戰計畫、將有變更、

▲本報十四徐州電　張宗昌今晚由徐北上謁奉張、

▲本報十三濟南電　今日下午四時、張宗昌代表李文徽由濟赴京祝奉張壽、蘇皖鄭代表均隨行、

魯軍放棄秣陵關

閘橋佈防甚嚴

甯垣安謐如常

▲本報十六南京電　魯軍為戰略關係・確已放棄秣陵關・現在閘橋馬門一帶佈防甚嚴・甯垣安謐・

▲本報十五滁州電　駐滁第七軍許琨部第二十七師一百十七旅・於今日開往全椒含山境內大峴山小峴山等處佈防・抵禦西梁山進窺浦口之黨軍・

▲東方十六上海消息　據此間某方面接南京來電云、因魯張現在蚌埠約有三萬兵力、在徐州約有五萬兵力、在津浦鐵路南段各車站亦有相當數之軍隊、故據一般之觀察、蚌埠方面現有戰爭、今後尚須經過相當之時日、

蚌埠兵車擁塞

陷落說不確

交通確不便

▲本報十六南京電　傳蚌埠陷落不確・惟連日兵車擁擠・交通發生障礙・當道正設法恢復運輸・

▲本埠交通界接臨淮關消息、黨軍李宗仁部刪(十五)日下午佔領蚌埠、該軍係沿安徽舒城、合肥、定遠、鳳陽、臨淮關前進、(東南社)

▲中國社云、據外人方面消息、黨軍刖動隊有已進襲蚌埠說、

▲安徽方面黨軍第七軍李宗仁、第三十三軍柏文蔚部第一師袁家聲、第四師李乾玉、率部開抵皖中、右翼由合肥定遠前進、左翼由六安正陽關進攻臨淮關、取包抄蚌埠截斷津浦線、現右翼李宗仁部已抵壽州向鳳陽進迫、左翼佔領正陽關、前鋒迫臨淮關・魯軍許琨部固守蚌埠、沿津浦路設防、保護路線、以便策應戰局、(公平社)

吳江方面有激戰

▲本報十四杭州快信　平望八尺一帶・由第二師劉峙・第二十一師嚴重・第二十二師陳興亞・依太湖岸之地形・分三路進攻吳江・

▲吳江戰事吃緊、今日吳江有已發現黨軍說、(東南社)

獨立後之滬海軍

艦隊集中鴨窩沙

畢庶澄愼防鎮江

何應欽對滬海軍・已與楊樹莊商妥・與黨軍一致行動・

▲本報十四杭州快信　海軍總司令楊樹莊自日前起宣布獨立後・所有吳淞口外之海軍艦隊、均於三夾水海面駐泊、遇有往來船隻、概須盤查、始得放行、昨日全部艦隊奉楊令諭盡開三夾水東首之鴨窩沙島停泊、聚集一處、以厚實力、凡艦隊警備範圍各種商輪船隻一概不准靠近、戒備異常嚴密、

▲畢庶澄前日將滬海軍司令部接收後、其屬於該海軍之藥庫俱樂部船廠等各機關、亦已完全接收、并於昨日將經過情形呈報張孫、

▲畢庶澄昨派尹參謀李團長至鎮江察看要隘及江面陸軍防務、以防敵方兵輪之襲擊、

宜興已騰一空城

戰事尚未光降

紳富先逃一空

▲本報十六無錫電　據宜興來客云・十五日下午六時・宜興城內紳富已經遷徙一空・各城門俱閉・形勢甚嚴重・

▲本報十六無錫電　黨軍雲集長興・直魯軍集中渚羅婆丁蜀山一帶・前線十二日接觸・

▲本報十四杭州快信　第十四師馮軼裴部・與聯軍鄭俊彥部・在宜興附近接觸・

▲本報十四杭州快信　第十四軍賴世璜部・自泗安出動後・第二師謝傑部・預備進逼溧陽・

▲東方十六上海消息　據此間某方面接杭垣來電云、因黨軍方面無野炮重砲、不利於平原戰爭、而於山地戰爭則富有經驗、故聞其作戰計畫、對於上海方面擬取守勢、而以主力部隊從太湖之西面強行奇襲的突進云、

▲浙江黨軍魯滌平部攻克宜興、即向常州進、褚玉璞因滬甯津浦兩路、黨軍取側面襲擊策略、特電魯張商軍機、決以主力軍增援蚌埠、如滬甯路不保、尚有歸路、現黨軍注重常州江陰、以便下金陵、昨日宜常方面戰事猛烈、雙方均用重砲掩護作戰、輒夜未息、死傷甚衆、(公平社)

蘇錫間魯軍佈置

崑山已有大兵駐紮

▲本報十六無錫電　直魯軍地雷隊兩大隊・於今晨五時抵錫・第一隊當用民船三艘・用汽輪拖往吳江・第二隊待第一隊船隻返錫後再行運往・

▲本報十六無錫電　直魯聯軍第八軍鎮江兵站處長李亮臣前日來錫・請當地採辦白米一千石・已於今日中車運滬・

▲本報十六常州電　干棟部三團仍開拔赴甯・縣庫支絀・難以應付・今日已乘專車赴滬・

▲本報十六無錫電　知事張修府因軍需頻繁・赴滬謁各軍將領・請求減輕供養・留滬約一星期返錫・

▲直魯聯軍第八軍畢庶澄部約一營、昨日由甯開拔來滬駐防、在甯站分乘廂車十輛、於午後三時十分離甯出發、至於前晚九時許由甯裝運出發之第八軍兵車一列、本定來滬駐防、惟於昨日午後三時許抵蘇時、旋又奉命中止開滬、着即駛往崑山下車駐紮、

▲前日(十五日)由甯抵滬之直魯軍第二混成團羅寶樓部、昨奉畢庶澄命調往滬南一帶駐防、故該團全部於昨晨六時後由北站出發、乘用專車一列、直抵滬杭路南站下車駐紮、

▲直魯聯軍長江號鐵甲車、昨晨六時五十五分由蘇站開駛出發、沿線巡視來滬駐防、

▲駐紮蘇州之直魯聯軍第一百四十旅賀文良旅、昨將所部約一營裝車十六輛、於下午三時三刻駛專車一列、運往崑山駐防、

▲第八軍軍醫處原設鎮江萬全樓、現奉畢庶澄命令移駐上海、醫生及施藥員看護人之一部分駐蘇州及松江、

▲直魯聯軍一百零七旅常芝英旅部抵滬後、即設司令部於閘北太陽廟路嘉郡館、前日常忽奉令開往蘇州、故錢江會館、山東河南府綢公所、及麥根路車站棧房等、所駐軍隊均已先行開拔、而常旅司令部營底、亦於昨晨完全開往蘇州云、

周鳳岐午浦視防

中山號鐵甲車東下

▲本報十四杭州快信　周鳳岐由平湖赴乍浦查勘海防、

▲本報十四杭州快信　第一師薛岳部・現將嘉善至楓涇間・已拆之鐵橋鋼軌・飭路工趕速修好・俾便中山號鐵甲車・駛至石湖蕩方面・與直魯軍鐵甲車開砲轟擊・

聯軍注重交通

北站開車人仍罷工

昨日客車減少數班

當局布告維持運輸

▲派兵隨車督開　滬甯鐵路上海站機頭房之開車人及生火夫、自前晚(十五日)全體離職罷工後、已略誌昨報、現悉軍事當局以目下軍事運輸頗關重要、故於前晚一聞罷工之訊後、當即分派兵士在各月台守候、凡由甯常等站開駛抵滬之軍車及客車、機頭上司機火夫逐一扣留監視、並於昨晨電致常州車站機頭房調派能供十五輛機頭應用之開車及生火夫等、計四十五人、另由常站運輸司令酌派兵士若干名、同乘專車護送來滬應用、故昨日北站方面所有列車、均能隨時開出、致未停頓、惟每一機頭上派有兵士數人隨車來往、監視甚嚴、

▲客車減開數次　滬甯路昨因機務處司機火夫等罷工、祇有機頭而無駕駛人員、故將客車減開數次、計上海北站開出者、僅有第七次慢車及十五次特別快車共兩次、由甯來滬者三次、第八次早快車、十四次慢車、及二十次特別快車、

▲佈告維持交通　滬甯路車務處、昨奉七省聯合軍總執法處轉來孫張會銜整頓路務之訓令一道、當將原文附來多份、分發全路各站一體遵照辦理、茲將該項通告照錄如下、為通告事、頃承管理局華文秘書室函開、准安國軍直魯浙閩蘇皖贛聯合軍總執法處函開、本月十日案奉總司令孫張會銜訓令內開、(一)據查滬甯路機車原有五十餘輛、客貨車七百餘輛、現被各部佔用、抗不交還、僅餘機車八輛、客貨車百餘輛、以致綏運部隊、無車運輸、當此軍事至急、亟宜整頓、派員督飭放還、俾免貽誤、(二)茲飭周代局長兼運輸副司令至誠綱列軍用車十五列、所有各部運輸部隊、概由該司令會同李副司令登科分配辦理、(三)各路員役、均係服務多年、當此軍運之際、辛勞備至、各部不得稍有凌辱侮慢行為、除派執法處往來隨車併分派法官駐站查察外、希飭各部遵照、不得干涉禁令、致貽法辦、(四)客貨運輸關係路款收入、即為餉源所係、無論如何、各部不得扣留客貨列車、以裕收入而恤商艱、(五)查黨人破壞交通時、有撤去道釘及鋼軌情事、各部應協同執法處派員隨時究查、以維交通而利軍事、(六)右令除分傳外、仰該處長遵照辦理、此令等因、奉此、遵即飭派法官吳敬簡暫駐甯站辦公、并派稽查馬德魁毛明德等分別帶兵隨車察查、以維路政、相應函請察照、遇有不法官兵妨害路政、及各部隊擅自扣車情事、即祈通知敝處駐站法官、以便相機辦理、並希轉飭各站長各車隊長一體知照、等因、除呈請局長核閱外、相應備緘奉達、即希查照轉行知照為荷、等因、承此、合亟通告、仰車務總段長東中西各段車務段長各站站務巡察各車站站長查照、如遇有不法官兵妨害路政、及各部隊擅自扣車情事、希即通知安國軍直魯浙閩蘇皖贛聯合軍總執法處派駐甯站辦公之吳法官敬簡辦理為要、此佈車務總段長、東中西各段日夜班各車務段長、各站站務巡察、各站站長各車長、車務副總管袁紹昌、

閩軍在滬之軍力

約有一旅之衆

聯軍第五方面軍司令部第一隊第二隊第三隊第四隊第五隊兵士五百餘人、攜帶機關槍一架、子彈五箱馬二十餘匹、於昨日由閔行開至南車站、當即駐紮南站附近之某大學、該項開來兵士、第一隊皆攜帶盒子砲與來福槍、第二隊均手機關槍、三四五三隊則均步槍、並聞閔行方面閩軍現均開完聞所有在滬閩軍、將由上海軍事當局封用民船、開駐江北、茲將在滬閩軍駐紮地點、調查如下、(一)南車站棧房駐閩軍一連、(二)新營盤駐閩軍一營、(三)老營盤駐閩軍一營、(四)徽甯會館駐閩軍一營、(五)湖南會館駐閩軍一營、(六)共體育場駐閩軍一營、(七)白雲觀駐閩軍一營、(八)徐家隨駐閩軍一營餘、現在駐滬閩軍兵力、共計有一旅之衆、惟態度方面、頗惹當局注意、故魯軍方面、茲在陸家浜金陵會館內、設安國直魯聯軍特務督察處、以便隨時巡查、而在新營盤對面民房內、亦駐有第八軍畢部手槍隊一營、竹林禪院昨亦由北站開到魯軍一營、而自南車站起至高昌廟及斜橋一帶、守望相連、梭巡頗勤、以資防禦云、(大公社)

李宗仁過安慶南下

率部指揮戰事

安慶通信云、皖省政局、自軍民當局宣布態度、與國民政府取一致行動後、青天白日滿地紅旗、飄揚空際已三日於茲、此次皖省政象之變更、鵠的在防止魯軍入皖、此所以有葉開鑫所部之湘軍、移駐六安一帶、陳調元率第六師各旅開至蕪、藉防魯軍溯江而上、葉部湘軍在皖北地方與魯軍已否接觸、尚無所聞、惟在蕪湖方面、據重要消息、已經開火、始則陳調元部小受挫折、後經陳調元王普各部奮勇進攻、當將魯軍擊退、佔領采石磯砲台之說、遍傳於皖公山下、蓋采石磯為安徽門戶、自建築砲台後、幾有一夫當關萬人莫敵之勢、此次戰局釀成、魯軍即先派隊佔領、故被皖軍擊退、至陳調元之衛隊團、在陳氏赴蕪後、二三兩營、尚留駐省垣、前昨兩日、率陳氏電令、分乘江輪、向蕪湖開去、藉厚兵力、皖軍既隸於國民政府、黨軍對陳、自應加以援助、是以程潛、張鈞各部黨軍、均先後過省下駛、加入作戰、迨至(七日)晚間十二時許、李宗仁所部黨軍、又過省下駛、在未過皖之先、皖垣軍政機關、如衛戍司令部、省公署、警務處等處、曾接九江來電、報告行程、故屆時省署樂隊、至江干奏樂歡迎、惟李宗仁本人、因前方軍事吃緊、未暇登岸、直接下駛、故一般人推測、將來蕪湖下游之當塗地方、必有較激烈之戰爭、犧牲無數之壯士也、至皖垣方面、自懸黨旗後、行政方面、尚由舊省政府維持一切、新省政府、因國民政府、未將各部委員長委出、未能進行組織、不過社會運動、已有春潮怒發之勢、據聞國民黨省黨部、安慶市黨部、懷甯縣黨部、區黨部區分部、均已先後組織成立、而總工會亦設籌備處於魯班閣、積極進行、其餘如各業職工、均在力謀團結、謀生活上之需要、至各級黨部方面、自前日起、即將各種宣傳品、遍貼於城內外繁勝街市之牆上、使民衆明瞭、而省黨部今日(八日)上午、又派宣傳員至各處講演、於是而聽者、交通為之阻塞、是此後皖垣方面、不但黨聯兩軍在戰爭時之沉悶矣、(三月八日發)

陳調元與王普不能合作

旅長楊世榮被監禁

陳氏隻身避往南昌

九日安慶通信云、皖垣自青天白日紅旗、飄揚空際後、軍政兩方、除衛戍司令第一旅長楊世榮氏、將於日內代表陳調元補行就第三十七軍軍長職典禮外、消息頗為沉寂、惟社會方面、連日以來、頗有活動氣象、各業職工之謀團結、均在積極進行、安慶市總工會及各種工會、先後成立者、約有二十八處之多、可謂極一時之盛、及至今(九日)晨各城門延至上午八時、始行啟關、四牌樓及西門外等繁盛街市之商店、亦至上午九時許、方相率開市、照常營業、其原因乃為第六師砲兵教導團、有排尾六十餘名、駐紮東門外五里廟營房中、今(九日)晨五時許、突然携械出營、沿途鳴槍、以致人心大恐、事為城內軍警當局所知、當派隊出城、在蚆蜡廟背後山崗、包圍繳械、一場重大事件、即時解決、不意第一旅長兼衛戍司令楊世榮、在是日上午、又被逮捕查究、緣今晨重要方面消息、陳調元王普二氏在蕪、略有意見發生、楊世榮為陳氏親信、王氏特委第一旅團長蔡文彬、接充旅長、並將楊氏逮捕、其罪狀即以楊氏在陳調元就軍長職時、曾經出示、禁止人民自由集會是也、現在楊氏確已被捕、楊氏親信之軍官、被逮者亦有多人現在外間對於楊氏之被逮、有謂收押於水警廳中、有謂不時即行起解、傳說紛紜、莫衷一是、不過蔡文彬已於下午將逮楊情形、向民衆宣布、其布告文云、頃奉第二十七軍軍長王命令內開、奉總司令將命令、以第一旅旅長兼衛戍司令楊世榮、禁止人民自由開會、違犯黨規、陽奉三民主義、陰與直魯勾結、飭即逮捕查究、至皖省一切事宜、應交皖人自治、省垣治安、由該旅長完全負責等因、文彬忝屬軍人、自應服從三民主義、維護地方公安、為此佈告週知、商民人等、務各[illegible]、切切此佈云云、

十日安慶通信云、皖省[illegible]一致行動後、新省政府目前雖未見籌備、然時局前途、頗有小康之望、不意軍界方面、竟有問題發生、使安慶人民、飽受驚恐也、蓋國民革命軍第二十七軍軍長安徽軍務督辦皖南鎮守使王普、日前曾令所部第一旅旅長蔡文彬、將皖軍第一旅長衛戍司令楊世榮、逮捕查究、及楊被捕後、蔡文彬一面將楊押於大渡口、一面親身赴蕪、向王氏請示機宜、昨(十日)晨業已返省、但省垣江干一帶、已安置過山砲、拍擊砲多門、防範下游來人突[illegible]之親信、陳有在蕪來省營救消息、故有此舉、藉以抵制陳氏也、記者昨日午後一時、親至江干視察、自白水廟起、迄東門怡和洋行門首止、所安過山砲、計有三門、拍擊砲兩架、每一門砲旁、均有兵士坐守、記者以形勢迫切、狀殊危險、當即歸來、至下午三時、街市之上、突然人聲鼎沸、各城門一律關閉、四牌樓及其他各處商店、均紛紛閉市、驚慌情形、筆難罄述、此情由來、乃為江華輪由下游溯江而上、江干蔡部以陳係乘該輪、預備開炮射擊、旋江華輪上以旗話向岸上報告、船中並無要人、開砲之事、遂未實現、各城門之交通、即時恢復、各處商店、亦經警務處長趙雲鵬、勸告開市、誠所謂一場虛驚也、省垣秩序、雖已恢復、但傳說紛紜、莫衷一是、據云自楊被逮後、陳氏即擬營救、雙方情形大有劍拔弩張之勢、是以省垣方面、曾於前日由警務處長趙雲鵬、財政廳長唐家駿、赴大通守候、向陳氏解釋、至昨日上午十時、陳氏亦乘江華輪、行抵距省垣十五里之馬家窩地方、暫行拋錨、派參議范熙緝先行來省接洽、未得結果、遂啟碇上駛、經過省垣江面、直向九江而去、將來結局如何、尚未能臆斷、至於總司令公署及第一旅部職員、現在蔡氏均禁止其自由行動、而楊世榮今(十一)日又有由大渡口移住東門外五里廟營房之說、未知確否、此外如新省政府之籌備、傳說國民政府係委蔣作賓負責籌備、將有日內來皖消息云、(三月十一日)

陳調元與高世讀

都有不幸消息

▲國聞十五漢口電　中央執行委員會據蘇皖兩省黨員高統勛等電請、取消陳調元政府委員資格、

▲據昨日由安慶抵滬之某君云、皖省長高世讀、於二月二十八日、由蚌埠搭津浦車往天津、經過徐州、被駐徐孫殿英師長槍決後、又將頭斬下、

上海各團體宣言　反抗英人殘殺我僑胞

本月十二日新加坡華僑千餘人舉行孫中山先生逝世二週紀念、正擬遊行、被英警開鎗阻止、死者六人、傷者十餘、業誌本報、查英人如此强橫、實堪令人髮指、無怪噩耗傳來、舉國悲憤也、茲將昨日本埠各界爲本案發言抗爭之文電彙集於後、以見我國民氣之一斑、

▲兩學生會致國民政府電　上海學生聯合會、全國學生總會、近因新嘉坡華僑突遭英捕鎗殺事、特致國民政府電、併誌於次、（一）學聯會電、武漢國民政府鈞鑒、新加坡華僑、爲紀念民國偉人孫中山先生、突遭英捕槍殺、死六人傷十餘人、英帝國主義者之屠殺政策、竟一再而三、禍發不已、曷勝痛憤、萬望政府迅予提出嚴重抗議、以維同胞旅居之安全、臨電不勝悲憤之至、上海學生聯合會叩銑、（二）學總會電、武昌國民政府各報館轉全國人民均鑒、報載英帝國主義者、在新加坡干涉華僑追悼中山先生、並無端慘殺僑胞五十餘人之多、似此英帝國主義者不特自五卅以來、在國內各地之屠殺政策、毫無悔悟、且蔓延及於國外、今英帝國主義在華之勢力、已大半爲我民衆之力量、根本推翻、値此帝國主義者臨死之時、必然不斷地發出此種張惶失措之發狂政策、我中國人民應因此再擴大反英運動、根本剷除國際帝國主義、方足以保國權之完整、慰僑胞之英靈、全國民衆對此殘暴行動應請政府嚴重抗議、並一致奮起、爲外交之後盾、擴大經濟絕交、以制英人之死命、全國學生總會叩刪、

逃難來滬　吸鴉片煙　注意

此次避難來滬諸同胞姊妹其中不乏染有烟癮、舟車往來諸多未宜、旅館就擱、稽查更嚴、本院一瓶斷癮、水無論久年大癮、病夫孕婦均一律保證戒除、毫無痛苦、不吐不瀉、照常辦事、每瓶八元、取費既廉、時期又速、包戒章程索寄〇上海法界霞飛路貝勒路二七四號萬福醫院

姚佐頡　新法洗射白濁

白濁乃花柳病初步、異常危險、起勢刺痛、誠便須發、延至膏淋、必致瘋癱、毒發於外、則變橫痃魚口爛疳血淋等症、本醫生有鑒於此、專門研究此科、獨具心得、特備各國最新白濁儀器、新法洗射、保驗無痛苦、又特製各藥、從根本治理、十年八年、多方醫不愈者、均能藥到病除、永不復發、診所上海三馬路大舞臺對面　▲姚佐頡醫生謹啟

陳李濟

本號在粵開創三百餘年、祖傳良方、慎選正藥、精製各種蠟丸、藥酒藥油、久已馳名中外、歷蒙各界稱許、特設支店於上海、以利客商採辦、茲將要藥主治詳載於後、逐期登載以供衆覽、

烏雞白鳳丸　此丸功能調經種子、保產安胎、老少虛損、經期不勻、子宮虛冷、久不受孕、胎漏胎動、產後乳道不通、血塊作痛、心神驚怯、四肢疲軟、氣血不足、白帶白淫、經血不止、諸症久病、用之奏效神速

二頭莊每盒洋一元四角
四六每丸四角五分

本支店在滬北四川路塗路四七一號電話北三四三一

▲上海特別市黨部第一區黨部　各報館轉全國同胞均鑒、報載三月十二日新加坡華僑舉行孫中山先生逝世二週紀念、英國軍警無理干涉、復演五卅慘劇、當時死者六人、傷者數十人、英國帝國主義窮兇極惡、愈演愈烈、凡我國人、能不義憤塡胸、秉吾赤心、急起力爭、

▲國民黨江蘇寶山縣黨部　武漢中央黨部國民政府暨外交部陳友仁同志均鑒、英人虎狼其心、盜賊其面、動輒以槍彈向我革命同志掃射、五卅烈士、血濺街頭、英鑒未散、而沙面萬縣等處愛國民衆之肉體、繼續狼藉於英帝國主義刀槍之下、今新加坡僑胞、因集會紀念總理、又被慘殺、闖突此種獸行、不僅視屠戮我同胞爲兒戲、其侮辱總理亦昭然若揭、望火急向英政府提嚴重抗議以慰忠魂、

▲商務印書館職工會　國民政府暨全國同胞公鑒、英帝國主義者、自五卅慘案以來、一再本其强暴殘忍之手段、屠殺吾同胞、今乘新加坡華僑追悼中山之會、又復施其故態、殺傷僑胞十餘、聞之心痛、是可忍、孰不可忍、應請我國民政府速提抗議、尙望全國同胞一致憤起、共雪國恥、本會率領全體職工、誓爲後盾、一息尙存、不容或緩、

▲上海先施職工會　漢口外交部暨全國各工團均鑒、報載新加坡華僑爲舉行中山先生逝世二週紀念、英人恃强、又有慘殺同胞之暴動、請嚴重抗議、一致力爭、本會不敏、願爲後援、

▲國民外交協會　國民外交協會昨發通電云、全國同胞均鑒、惡耗傳來、驚悉新加坡華僑因開會紀念中山先生、竟被英人開鎗轟擊、死傷至十餘人之多、血案重演、羣情憤慨、務請全國同胞一致抗爭、以慰英靈而雪國恥、臨電不勝迫切、

▲浙民旅滬協會　漢口國民政府外交部鑒、報載新加坡華僑、於中山先生逝世二週紀念日、開會遊行、慘被英國巡警鎗殺多人、五卅慘案尙未昭雪、又演此血案、公民等聞訊、毋任悲憤、應請鈞部速向英政府提出嚴重抗議、一面委派專員、前往新加坡調查慘案眞相、以便交涉、浙民旅滬協會叩、

▲菜市街商聯會　頃閱報章、驚悉英人又在新加坡、開鎗慘殺我旅新華僑、竊念「五卅」「萬縣」「一三」烈士碧血未乾、海外又演殺戮慘劇、遙望重洋、曷勝痛恨、務懇政府提出嚴重交涉、全國人民[illegible]

▲工商友誼會　上海工商友誼會總部昨爲慘案致當局電云、（銜略）新加坡華僑於十二日爲紀念中山先生二週年、不料被該處警察橫加干涉、向民衆開鎗、死傷十餘人、聞悉之下、莫名憤慨、務祈向英政府嚴重抗議、無任主臣、（下略）此外尙有國民黨上海市三區三分部、革新同志社、崇海工商會、青年救國團、志鹽學校學生會等團體抗爭之文電、均措詞異常嚴正、惟以篇幅有限、未錄全文、

聯軍大隊陸續到淮

（鵬）

七日清江通信云、五省聯軍、退回江北各縣休養、已見前訊、茲悉各軍分駐地點、大致盧香亭部在海州宿遷、白寶山馮紹閔部在揚州、馬葆珩部在通州、崔錦湛部在高郵寶應、張中立旅在鹽阜顏景崇張鏡湖各旅、則分駐淮漣泗各地、日內到達淮陰、及由淮陰過境者、將在兩萬人以上、淮陰縣知事嚴級之、迭接南京孫總司令拍來電報、着速籌辦給養、極少預備五日糧草云云、嚴知事接電後、趕與淮揚道尹于書雲、淮陰商會長王斗符、農會長喬國楨等、商洽應付方法、數在商會縣公署、開會討論、統計給養費用、非四萬元不可、先由此間商會、籌足洋五千元、預備一切、餘再分攤、將來此種款項、卽在借徵畝捐項下、完全撥還、至於軍隊到達、遵限五日後、其給養一切、分由各隊自備、不再取於地方、淮陰商會、頃特設立臨時兵站、專辦招待軍隊事宜、王斗符劉鼎新等、被推主持其事、現除已購買大豐公司機器麪若干擔、分給淸江城內外各餅店、製成大餅饅首以備臨時需用外、並又遣派專員、前往淮陰之馬頭鎭、採購皖米千餘石、各柴廠奉令趕辦稻草多石、聽候購用、城內外各大廟寺庵院、及公共處所、凡可以屯兵者、剋均派人從事掃除、免至臨時無措、此籌備之大較也、聯軍中鄭俊彥部、及其他精銳、不在退休之列、仍陸續開赴前線、與直魯聯軍共同作戰、駐淮第十師別動隊、吳茂貞、汪善果等兩支隊、八日登船、封雇楊子河寬輪、於九日上午八時、拖載南下、尙有吳粹軒一支隊、剋在泗陽駐紮、不日亦將過淸南下、第八師第十六旅招兵委員張運良、由宿遷一帶、募得新兵一百零八人、八日上午十時、由淸江乘坐天泰同德輪、開拔赴鎭、聽候編制應用、該員除帶有護照一紙外、並隨率武裝兵弁四人、均經此間軍警當局、查明放行、

在聯軍大隊、未能分佈各縣之前、關於淮屬防務、仍由淮屬警備司令李荃、全權維持、李氏沂頃且奉蘇孫委任令開、茲查有該員、堪以兼充淮屬戒嚴司令官此令等因、李司令特於六日起、頒佈淮屬戒嚴條例十一條、令發各縣知事、切實遵行、其中緊要者、爲城門啟閉時間、早自六時半啟、晚在八時閉、人民如有延醫生產急事、須由警區證明、帶同出城、他如檢查郵電、禁放鞭砲、及取締集會結社等事、皆戒嚴中應有之條例也、茲不贅錄、沭陽匪徒、李司令頃又遣派步砲大隊、馳往痛剿、確訊、匪已分路潰去、淮陰淮安泗陽漣水四縣、所認籌之剿匪費用四千元、現亦着手齊集、淮陰方面、商會認洋三百元、鹽商認洋三百元、其餘四百元、由全縣七十二團、分團攤派云、（三月九日）

十一日續訊云、聯軍第四師彭德銓部、第七旅第十三團第一營全部、滿載招商恒裕輪、及拖船兩隻、由鎭江開拔來淸、十日下午五時、在淸江閘下招商輪碼頭靠岸、督率者爲第十三團孫仰全副官、及第一營長卻心田、淸江兵站、事先已派有當員迎接、預定大王廟爲該團駐紮地、士兵下船、卽紛將軍用器物、及行裝被褥、擡入該廟、士兵亦旋入廟休息、孫團副卻營長兩人、經兵站站員、引至浦惠粥廠招待處、休息用膳、據云該團第二三兩營、並他部軍隊、卽將續到、刻正在途云、

南京聯軍總司令部、日內移來淸江、特派中校副官吳其慶、少校副官馮保昌、秘書處長趙有正、先來接洽一切、十日上午一時、乘戴生昌高砂當輪、抵達淸江、卽日上午八時、吳馮兩副官、卽入城逕赴淮揚護軍使署、與淮屬警備司令李荃、及軍署要人、述明來意、大致以聯部移來淸江、卽以軍署爲駐紮地點、至淮揚護軍使署、將來遷至揚州、須早日騰空預備、李等允卽照辦、旋又前往淮陰縣署、面告嚴級之知事、於軍隊駐紮地、及兵站各項需要、妥爲辦齊、嚴當唯唯受命、趙秘書處長口稱、聯部各處要人、准明日（十一日）集中揚州、十三日准可到淸、嚴知事奉令趕辦舖板八百張、當爲聯部及各軍官員住宿之用、

淮屬警備兼戒嚴司令官、十師十九旅長李荃、接奉南京聯軍孫總司令來電云、現派本部軍務處科員黃必華、軍械處長郭希賢、軍械局長劉乃勳、暨軍務處科員趙春霖、分運械彈三批、先後過揚赴淸、希於抵淸時、妥爲照料保護、是爲至要云云、李氏接電後、頃已特飭軍警各機關、妥爲遊辦、軍界息、南京軍械局、亦將移來淸江、製造軍火械彈、以充聯軍軍實、

南京孫傳芳所辦之軍官學校、准於移來淸江、擇定北圩外黃河灘舊陸軍醫院、爲該校校址、惟因房屋有須一番修製、暫難上課、特派當員數人、先來淸江籌覓臨時地點、已與圩外省立第三農業校長谷子俊、商借校址權爲寄住、該校因時局關係、尙未開課、谷校長允予掃除候用、又聞城內省立第六師範、亦將分出空餘宿舍、分容該校學員、大致黃河灘房屋修竣、卽完全遷往上課云、

中和牌香煙

價廉物美　百吸不厭

上海　中和煙公司出品

廠址　兆豐路東有恒路口

電話　北四千五百二十二號

蘇浙各地之軍訊

淸江浦、訓練聯部各軍、留淮之鄭俊彥部、將開駐揚州海門等處、第十師別動隊、尙有泗陽之吳粹軒一隊、定日內先行南下、十日已到淸江集中、又開來之四師十三團第一營、俟他部聯軍到達時、卽開赴宿遷一帶云、（三月十一日發）

▲陳儀由甬返滬　前浙江省長陳儀、前奉國民政府電委爲革命軍第十九軍軍長、當蕪軍抵杭後、迭奉第一軍長何應欽及浙省各要人電催、商權改編第十九軍辦法、當以十九軍石部（卽係前浙江第一師改編、）自經前次紹興之役、兵士死亡泰半、僅存槍枝二千餘枝、而所部多係新兵、缺乏戰鬥能力、因由總指揮部電呈蔣總司令核准取銷十九軍名義、改編爲獨立第十師、陳儀因於前日由杭返甬、卽乘新北京輪來滬、寓法租界霞飛路本宅、對浙局不願再加過問云、（東南社）

▲渤海艦隊辦公處遷移　渤海艦隊決定暫不南下、惟該艦隊主任各長官、均已隨同畢庶澄來滬、本設艦隊辦事處於閘北第五路司令部內、茲悉高昌廟海軍司令部、現已接收、地方廣闊、堪爲辦公之用、因於昨日移駐高昌廟司令部、辦事處參謀長爲田炳章副官長王俊宗、輪機處長任治龍、軍需長于寶增、交際處長周渭南、及副官衛隊等百餘人云、（東南社）

▲滬寗路搜查嚴密　自江浙戰事緊急、直魯軍總稽查處、卽派稽查兵隨車往來搜查、據前晚由寗乘快車來滬之旅客言、前日上午車經渣澤至鎭江間在二等車上有西裝青年一人、被稽查兵在其衣箱中搜出照片多張、車至鎭江、卽被稽查兵拘帶下車、不知如何發落云、（東南社）

▲閩軍招募新兵　國聞通信社云、閩軍周蔭人部第三十混成旅第一團、自退滬休養、卽駐防於高昌廟兵工廠老營盤及滬西各地、現以轉戰之餘、各部兵額、極待補充整理、特於昨日在滬南老營盤內、懸旗招募新兵、藉以增厚實力云、

▲蘇州

▲直魯軍一百四十旅賀文良旅、社瀛洲所部之第三營全營官佐士兵、昨日（十六）上午一時半、由營長張相臣統率、開赴崑山、

▲直魯軍一百零七旅常之英旅、第九十二團團長甯凱臣、率帶第一營全營士兵、及機關槍一連、於十五夜二時半、由滬專車來蘇、（掛車二十八輛）甯團長暫寓大馬路大東旅館、士兵均在車過夜、昨日開至胥門外棗站上第二工場駐防、

▲吳江防務、由直魯軍接防、五省聯軍十三旅上官雲相所部之二十六團、有卽日由吳江回蘇消息、

▲直魯軍第一混成團團長喆天寶、電召團副官丁南屏來蘇、面詢要公、丁副官昨晨應召由滬抵蘇、

▲直魯軍雷電隊孫隊附、派雷電員二十餘人、赴木瀆胥口一帶布防、在沿太湖各要隘、佈置水雷、

▲吳縣知事張顯謨、奉張宗昌令徵發軍需糧秣、前日（十五）下午、由公法團士紳議決、組織軍事招待處、卽日成立、由縣知事公法團士紳派員辦公、以後駐軍需要糧秣、由各該軍事長官（已成立兵站處者由兵站長）具條蓋章、向招待處支領、無條概不發給、徵發物品、以米麪荳柴草爲限、

▲聯軍聯合辦公處、十六日起派員到處辦公、以後關于軍需及運輸等項、概由聯合辦公處轉請公法團聯合辦事處辦理、以資統一、

▲蘇地米糧煤炭、存底將罄、由聯軍聯合辦公處議決、請商會長龐天笙、馬路商董劉正康、籌議運輸米煤辦法、再行會議辦理、

▲軍警督察處長馬士貴、以迭據民商到處報告、有兵士向商店强用軍用票、買物不給價、前日天雨、沿途向行人强借雨具等事、特商各軍官商議辦法、議定除由各該官長嚴行約束外、由督察處佈告、如有兵士不守紀律、准各商民報警拘解懲辦、

▲吳縣紅分會、昨補選副議長、以涂浩然得票最多數、當選紅會議事會副議長、

▲吳縣紅分會第一第二救護隊員、在尹山郭巷救護難民、昨運送第一批難民、計六十餘名、暫時收容盤門新橋巷、（三月十六日發）

▲崑山

▲直魯第八軍三十二師一百四十旅第二團團長杜演洲、督率本團各營官佐士兵、於昨晚（十五日）六時抵崑駐防、團本部設縣議會、所部各營分駐文廟縣立工場兪義莊吳氏支祠、并聞旅長賀文良擬於今日來崑、司令部設圖書館、已遣上尉副官劉某先爲佈置一切、（三月十六日發）

▲常州

公安國軍直魯聯軍第五軍王棟部、奉令開拔來常、十五日開到兵車三列、一列爲二十六輛、載第二十師第四十四旅第一百五十團、由王鳳岩團長統率、下車後駐西郊一帶、團部設太平巷長樂客棧、營部設大王廟、一列亦[illegible]西郊一帶、團部設新馬路西郊大旅社、營部設遊藝場及洪都會館、該旅副官長李瀛洲、來常後在縣直街昇平旅館設旅部、一列載第四十三旅第二十一團、由王多義團長統帶、正擬下車、忽奉王棟急電、速卽回甯、惟空車已經開至新豐、卽由車站拍電該站、令卽仍開常站、約九時抵站、當夜用雙龍頭拖回南京、第四十四旅錢參謀長是日亦來常、公幹一切、

▲直魯聯軍宣講隊第一大部部長何海鳴、率隊來常後、因天雨未能出發宣講、十五日天晴、卽令第一組組長錢旭、第二組組長程理庭、率隊員張覺民周植人張達張浩等出發宣講、上午在舊郡廟、下午在縣署前、是日金代理知事並宴請何部長云、

▲商會通告軍用票辦法、（一）按照濟南逐日市價、公平使用、暫照南京辦法、目前以六折爲標準、（二）呈准由山東省銀行先發單票暨毛票、以資找零、（三）購物如找銅元、按照當地市價、核實扣算、

▲完納冬漕、各鄉圖正在依限起底、然供應軍需、仍屬不敷、縣署特飭催徵吏查軋城鄉完納戶戶、嚴行催繳、並令各市鄉董竭力勸導、限夏歷二月半前掃數云、

▲縣署因大軍雲集、需用大批船隻、轉赴宜溧擬派員率帶法警分赴無錫丹陽金壇揚中各縣封雇船隻開常應差、（十六日發）

▲無錫

▲直魯聯軍總司令部兵站總醫院、昨派陳光明來錫、組織第二分院、隨同第二大隊第五中隊之擔架隊一隊、衛生隊一隊、勘定交通旅館爲辦公處、鐵路貨棧爲醫治傷兵之所、

▲本邑開原鄉濱臨太湖、駐軍雲集、兵士恒有夜間赴鎭購物者、鄉人因以驚恐、現由商民單洪元發起爲避免誤會起見、特集合全鎭商店十五家、創辦日夜商店一所、專供駐軍採辦之需、已陳明保衛團總蔣漢槎、不日卽將開張矣、

▲直魯第八軍鎭江兵站處處長李亮臣、於日前來錫採辦軍米一千石、昨已辦齊裝載篷車四輛、附掛十五次貨車運往上海矣、（三月十六日）

▲揚州

▲聯軍訓練總監部設長生寺、廬總監廣所在城內丁園、並悉總監部各職員業經委出、探錄如下、軍事參贊崔維塔（卽淮南緝私統領）秘書長萬鴻圖（人傑）副官長李英傑、參謀長陳錫璋、軍法處長劉炳堂、

▲陸軍第十三師四十九團第一營、及所部手鎗隊、大刀隊並其他軍法參謀各部重要職員等、已於今日（十四）上午八時由揚徒步開往邳縣、惟甯師長劉士林、仍扃揚川江北旅社內、有所待命云、

▲陸軍第十四師李俊義部、係開往鹽城休養、業經在滬出動、昨夜（十三）今早（十四）有該師第五十三團第一營（卽第二十四旅五十七團第一營改編）先後過揚前往駐防地、並悉該師大隊、卽將陸續開到云、

▲陸軍第二團砲兵第三營第九連、帶同大砲兩尊、及其他軍實、於今日（十四）上午由招商小輪拖運、前往淸江浦轉往海州防次、

▲陸軍第八師長崔錦湛、第十六旅長張中立、於今日（十四）上午八時、由高郵來揚、謁見廬總監、報告布防事宜、揚州警備司令部之稽查處、業經擇定新城永甯宮內設立、卽日成立、派員分組帶同士兵梭巡矣、

▲廬總監、前派聯軍保安隊一連、分駐汽車各站、茲以該地爲南來要衝、又加派騎兵一連駐紮、卽二師騎兵第二團之第九連、

▲聯軍全軍總執法營務處、函致縣署、借閱縣志、以資參考、曹知事當以志書尙未修就、答復查照矣、（三月十四日發）

▲南京

▲采石磯方面、直魯軍今晨舉行總攻擊、砲火甚猛烈、

▲東南大學校昨晨忽發炸彈聲、各學生驚駭異常、現衞戍司令部已派兵包圍、正在檢查中、

▲張宗昌通電、第一軍副軍長鄭庠、所部業已解散、前發給之關防護照、一律取消、

▲孫傳芳張宗昌兩司令、會委曾景琛爲蘇魯聯軍外交處長、

▲南京總商會、通告全城各商號、直隸省銀行鈔票、現由褚玉璞撥來巨款、交由本會暨下關商會、准於三月十四日、開始代行兌現、凡我各商號、對於該項鈔票、務宜十足使用、千萬不得絲毫折扣、並祈全體開市營業、萬勿懷疑觀望、

▲直魯軍前敵總執法處總隊長沈得勝、帶兵三隊、昨由濟南開抵浦口、

▲濟南鎭守使王學彥、因病出缺、鎭守使缺已經裁撤、所屬之暫編第一旅、改歸第一軍直轄訓練、

▲日本驅逐艦號軍艦、昨由上游開來、停泊下關、

▲此間因滬甯路交通斷絕、謠言不息、人心異常[illegible]

▲據總部軍訊、黨聯兩軍、已在宜興方面接戰、[illegible]（十五日發）

▲杭州

▲杭州各界、於十一日、借西湖公衆運動場、舉行孫中山二週紀念大會、上午各團體到者、凡五十餘起、至會場預祭、紀念牌樓、共建三座、講演台計分農工婦女學生軍八四座、自由講台二座、講演員宣傳員、分頭出發服務、盛極一時、

▲國民革命軍總司令部交通處無線電話隊、開拔來杭、暫駐西湖公衆運動場內、

▲何總指揮原擬十日赴嘉、旋因要公中止、仍駐杭州行營、

▲東路軍前敵總指揮部第一病院分院、現假西湖平海路第三十二號坍門辦公、收容病兵、

▲第十四軍長賴世璜、第十七軍長曹萬順、昨今先後由拱乘輪、赴吳長督師、

▲二十一師留守處、借西湖公衆運動場圖書館辦公、並附設該師經理處及學兵隊招募處、

困憊無力

年富力强之人・交春後宛如向陽花木・勃勃有生氣・而年老體弱・與色慾過度之人・入春後每覺困憊無力・精神缺乏・其故何耶・蓋因氣血虧於內・營衛失司・不能驅散冬季所受之寒温・及至立春後便覺經絡不舒・困憊無力・若不速治・則退食失眠・卒至變成冬温春發症・可不愼哉・

百齡機爲消補兼施之良藥・苟困憊無力者・只須試服三日・卽能開胃增食・旺神長力・連服一二瓶・則風寒積滯・盡行消除・氣血兩旺・精神振作・春季可常保健康也・

▲大瓶二元　每打廿元
▲小瓶一元　每打十元
▲各大藥房　均有出售
▲外埠函購　郵票通用

上海愛多亞路九福公司發行
各埠（中法）（中西）藥房分發行

▲第二十六軍補充營、第一團、昨已開始招募新兵、城廂內外、應募者踴躍、
▲東路軍兵站分監部、徵募獨立電信排新兵、昨已在興武路成立、
▲國民革命軍、餉銀作小洋計算、官兵月餉等項、已由總司令部正式規定、不日可頒佈到浙、
▲杭州郵局、對於上海郵務罷工、已據滬電報告、寄滬郵件、仍照常收遞、惟湖南郵匯不通、
▲杭州軍民聯合宣傳委員會游藝部、八九兩日、在西湖共舞台開演、十日晚起、改在城站影戲院舉行、
▲杭州民國日報、社址設幽賢會館、定十二日與國民新聞、同日出版、各日報因十二日印刷工人停業、十三日休刊一天、虎林日報社、今日已停業、
▲黨員養成所、已於十日開學、仍繼續招考學員、
▲浙江捲烟特稅局長張世杓、通令各區分局、對於各區捲烟特稅公棧、分別酌加認額、擬採用投標辦法、
▲杭州總工會、條陳浙江政務委員會、抑平米價、以惠平民、
▲杭州店員工會、今日已成立大會、(三月十一日發)

▲徐州

▲安國軍直魯聯軍總司令張宗昌氏、於今日下午六時、由蕭奉隨員差弁等、專車抵徐、本埠駐站第三軍長程國瑞、及中上級軍官、並高道尹、許知事、劉警廳長、均赴站迎接、張氏下車後、與各官長略事談話、即乘汽車入花園飯店行轅休息、聞張氏此來、係祝褚母之壽、並晉京謁張報告南方情勢云、
▲駐徐徐源泉之第六軍、既已南開完竣、其駐歸德之三十五師孫殿英部、已由昨日起、由西開來、陸續南下、故孫殿英於昨日下午八時十分來徐、將南下、而第六軍野戰醫院、亦於今晚十時登車矣、直魯軍第五十師長杜鳳舉、於昨日抵徐、仍駐車上、聞係請示入豫魯軍南下事宜、
▲褚玉璞之四夫人、於今日上午二時五十分乘直隸號鐵甲車抵徐、爲祝姑壽、
▲直魯聯軍二十五師一百五十五旅旅長徐孟起、於今日下午一時三十分、率該旅第八團官兵過徐南下、又該師十六旅二團一營長李子瀛、亦於昨晚十時率部南下、又該師該旅九團團長黃邦佐、率本團、於今日上午三時十分南下、
▲安國軍直魯聯軍督戰司令韓國傑、王壽峯、詹桂鑅、佟國安、均於今日下午一時十分抵徐、
▲交通司令韓文友、於今日下午二時十分到徐、聞係祝褚母之壽、兼接洽魯軍南下運輸事宜、第三軍一百三十六旅參謀長尹繼增、於今日下午三時四十分來徐、
▲孫殿英之三十五師參謀長倪占梅、率該師第一張遜廷旅之二團一營、並機關槍一連、衛隊一連、由歸德來徐、當即南下、
▲盤踞蕭邑數年稽匪金秀山、郭胖子等、一千匪衆、於七日被駐徐六軍騎兵團長吳家駒、第三補充旅長劉振邦部擊散、二匪首受撫、蕭人感激之下、公推代表來城、爲劉吳等致頌扁傘、並擬樹德政碑云、(三月十日發)

▲湖州

▲國民革命軍第十四軍賴世璜部之第一二兩師、已由師長熊式輝、謝傑率領開向長興方面出發前線、昨第十七軍曹萬順部第一師隊伍、亦陸續由杭開抵吳興、散住各旅館茶樓、吳興城已滿目皆是臂纏青天白日章之革命軍矣、(三月七日發)

▲嘉興

▲嘉興商民、籌組商民協會、於七日下午三時借北大街商聯會開籌備會、到總指揮政治部代表周儀三、縣黨部代表陸初覺、商界沈愷夫黃桐生等、由陸初覺主席、與厚坤紀錄、討論結果、商民協會、由原有之各業公所改組、現在成立之商聯會、照舊存在、當推籌備員多人、從事籌組、
▲嘉興紅十字會、現設第四收容所於秀綸絲廠、設第五收容所於南門眞如寺、
▲禾地商民、聯合上書黨部、請求減輕房租、
▲區立小學、自七日起、有一部分開學上課、
▲二區烟酒公賣局長韓秉彝、奉令調任爲嘉興統捐局長、三四日內、正式接事、
▲禾地軍民、將開慶祝大會、(八日發)
▲八日下午、由杭開來專車兩次、第一次在下午四時餘第二次在下午五時餘、客車因是至下午五時半鐘到禾、
▲東路前敵白總指揮崇禧、第二十六軍周軍長鳳岐、於八日乘第二次專車、由杭至禾、
▲嘉興縣黨部定十日接管縣議會縣參事會兩機關房屋
▲新任第二區烟酒公賣局局長黃銓、九日由杭到禾、即日視事、
▲衣業公會擬加入商民協會、於八日召集會董、磋商辦法、徵詢意見、
▲此間各界、定十二日正午十二時舉行中山逝世二週紀念、地點在公共運動場、由縣黨部議決、是日各機關停止辦公、工廠停工半天、商店下半旗、晚上舉行提燈、經費限用四百元、由縣款開支、(九日發)
▲嘉興知事趙鼎華奉第一軍軍長何應欽電令、保護電線、茲已飭令所屬、嚴加保護、
▲前敵總指揮白崇禧、下令禁止仿傚軍人、佩帶臂章布帶、以杜冒混、
▲典業公會議決、由各典認攤地方維持費洋四千元、
▲禾地電局郵局、已由當局派員檢查、以昭愼重、
▲九日下午二時、縣黨部開中山逝世二週紀念講演會、並佐以餘興、到會尚盛、
▲禾車站宣布、自今日起、客車通至嘉善、此地上午十一時半開嘉善、下午三時二十分回杭、但接到杭站來電、機車因損壞待修、故杭來客車、至晚未到、
▲禾地銀行錢莊、尚未開市、典當在上午九時至十一時、營業兩小時、被劫之順昌鼎豐兩當停業、(十日發)

雲南政變之眞相

依然擁護唐繼堯

但戰事恐不能免

黨軍促范軍速進

▲本報十六日香港電 第十六軍政治部主任杜龍甫電告、援龍州卡旅長十三日電、九日龍雲胡若愚等宣佈改革滇省內政、鏟除羣小、仍擁唐繼堯、現調兵圍省城、與唐繼虞陳維庚相持、將大戰、桂滇開化滇唐軍隊已調動、又十五日電、滇唐尚未下野、政局未定、軍士鬧餉、恐龍胡難掌握政權、縱使唐倒、仍是軍閥代謝等語、爲統一西南計、請速令十六軍動員回滇、幷令桂省實力協助、

上海租界與時局

黨軍令將士保護

英下院辯論軍費

▲本報十四杭州快信 黨軍因上海租界、關係外交、何應欽白崇禧、已令前方將士、加意保護、
▲路透社十六日倫敦電 萊資地方以中國時局爲選舉爭點、工黨候選員發表宣言書、謂英軍之至華、使資本家得以侵擾中國之利源、統一黨候選員則力斥其非、謂英政府現圖得中國政治管理權之說、實屬讕言云、
▲路透社十五日倫敦電 上海擔任防軍經費之問題今日又發生於下院、自由黨赫里斯亦問住於上海之英人是否付所得稅、財政部麥克尼爾答之、先述外相張伯倫日前答覆甘維錫之語、繼稱居於上海之英人、其所有收入、苟出自英國、則必付所得稅云、工黨韋志英稱、歐戰時英人在滬不繳附稅、及各種如逾額利益稅等捐稅、麥克尼爾答稱、渠不知歐戰時上海英人享有特免稅之權利、渠僅知凡國外英人所應遵辦者、上海英人亦須照辦耳、保守黨白立丹稱、上海英人現計其能行以保衛上海、此種問語、太欠公允云、
▲路透社十五日巴黎電 法外長今日在衆院發言、其要點爲國人生命財產不受危害、則法國不欲牽入中國時局之中、外長答議員之問、謂政府仍抱在中國內戰不左袒任何方面之見解、法國現僅有軍艦一艘、駐於中國海面、而上海法租界亦僅加若干越捕、國際聯盟會能干涉內戰、但若歐人被擾、且被攻擊、則聯盟會可辦理此問題、將來如有此種情事、法國當盡力促成聯盟之行動云、

馬丹諾贊成南方

英下院之辯論

▲路透社十五日倫敦電 工黨領袖麥克唐納爾在北資威克選舉會演說、謂今有人指英國工黨以聽令中國各處英人受兵士暴衆殺害爲政策、此實絕對荒謬、十八個月以來、氣象顯明、可知廣州政府迺非一暫卽逝之軍閥、無論其好壞如何、廣州政府終必成一政府、而此政府者、乃欲與中國謀解決之外國所必與之談判者也、惜英政府不早辦理之、至于工黨意見、則贊成外交談判、反對一面宣傳、一面派兵、上海當地已早有保護人民所必要之兵力也云、
▲路透社十五日倫敦電 外部次官今日在下院答工黨章志英之問、謂渠接北京駐使藍浦生之報告、並未言及有人請其設法營救鮑羅廷夫人事云、

今晨消息

▲本報十六北京電 順承王府今午會議皖浙問題、張宗昌與楊宇霆均列席、
▲本報十六北京電 于珍電京衛戍司令部、囑各爲任官速赴前線辦公、
▲本報十六北京電 張宗昌今晚赴徐州、
▲本報十六北京電 關稅委員會昨日例會、顧維鈞報告中日互惠最惠品類表及各方截留附稅之救濟方法、結果決提出閣議、
▲本報十六北京電 今日上午中日續開修約會議、顧維鈞提出具體案件、聲明提案理由、日使就中國提案發表意見、仍議最惠互惠問題、無結果、定十八日再議、
▲本報十六北京電 國務院電各省、將附稅撥交保管委員會、
▲本報十六北京電 傳董士恩將任烟酒署督辦、段永彬任鹽署長、
▲本報十六北京電 鹽務署昨電孫傳芳、請將蘇省鹽餘月撥一部份解中央應用、
▲本報十六北京電 湯爾和明日或可銷假視事、
▲本報十六北京電 外部向中國鹽業金城大陸四行借二萬元發薪、
▲本報十六南京電 駐甯直魯聯軍第六軍二十三師及第五軍二十一師、今夜開拔、一出南門赴上游、一出通濟門赴句容溧陽等處、
▲本報十六南京電 總部委各縣知事兼安國軍參議、及軍法官銜、
▲本報十六南京電 直魯飛機隊、定明日午後一時在小營試演機關槍射擊、
▲本報十六南京電 吳光新常之英來甯、
▲本報十六南京電 財廳擬發行流通券二百萬元、以特借畝捐作抵、
▲本報十六蘇州電 常之英旅長於今日上午十時半由滬來蘇、寓鐵路飯店、晚九時分謁蘇紳張一麐錢士慧等、其專車仍靠站升火待發、
▲本報十六蘇州電 常旅軍隊抵蘇後、因常傳外不准佔住民房、故該軍現在葑門一帶搭營露宿、
▲本報十六蘇州電 直魯軍第一百四十旅旅長吳文亮於今日下午三時半率全部由蘇開崐山、所有前設東吳旅館之司令部及營部、現已一幷撤消、
▲本報十六蘇州電 蘇紳張一麐錢士慧等前電張宗昌孫傳芳、懇速放還封僱船隻、以利交通、頃得覆電、謂前封船只、現正運輸軍隊、一俟運畢、卽當放還、
▲本報十六蘇州電 蘇公團今日開會議決、致電徐省長、請將前屆代墊之水警餉糈及軍隊給養等費准由畝捐內撥還
▲本報十六南京電 淞滬督辦吳光新於今晚十時五十分離甯赴滬、
▲本報十六南京電 五軍二十師長王寶慶帶衛隊一營、手槍隊一隊、由蚌埠開浦口、所部第四十三旅長李濟生帶步兵三營、迫擊炮三尊、機關槍六架、開往常州、
▲本報十六南京電 第五方面軍團炮兵二團、由徐州開浦口、團長爲楊光甲、
▲本報十六南京電 甯紳魏家驊等組織地方公益維持會、維持地方治安、
▲本報十六南京電 直魯軍開出通濟聚寶兩門者、昨今兩日約共三師、分向皖浙邊界進發、
▲本報十五南京電 直魯軍航空隊定十七日下午一時在甯垣一帶飛行空中、試演機關槍、

漢英界完全移交

由第三特區局接收

局長已發表黃昌穀

▲國聞十五漢口電 今日中刻、英租界納稅華人年會舉行最後一會、結束界內管理事宜、尅期完竣、卽移交第三特別區管理局、
▲本報十五漢口電 中央發表黃昌穀爲第三特區管理局長、周星棠許白昊李國暄三人爲董事、

軍事雜訊

▲本報十六揚州電 崔錦淮劉士林兩師長今日北上、
▲本報十六鎮江電 盧香亭夫人今日由甯動身、於下午七時許乘專車抵鎮、將轉道赴揚、
▲本報十四濟南電 副官朱品山押送蘇軍傷兵三百人到濟醫治、
▲本報十四濟南電 迫擊砲模範第一團長王砥周帶本團由洛口南下、
▲本報十四濟南電 張宗昌電令購麵粉兩萬袋、運徐州備用、
▲本報十四濟南電 第八軍賀旅團附段口鳴帶兩營由平原過濟開往浦口、

國民黨代表大會

趕速籌備定期召集

執委會定昨日閉會

▲國聞十五漢口電 第三次全國代表大會決由常務委員會趕速籌備、定期召集、
▲國聞十四漢口電 中央執行委員全體會議決於十六日閉幕、
▲國聞十五漢口電 十五日執行委員會議決、(一)決定譚延闓孫科徐謙爲黨員服兵法徵集委員、(二)以宋子文兼江浙兩財政處長、(三)任鄧演達爲總政治部主任、
▲國聞十五漢口電 粵贛湘黨部及粵特別市黨部執行監察委員選舉、違背總章、決交常務委員會從速改選、
▲國聞十四漢口電 十日軍校學生與總工會工人衝突案、現被拘工人經軍校歡送回漢、由工會致函鳴謝、事已解決、

浙東西之一瞥

本報特派記者 如音

(四)甬曹道上

甬曹鐵道、爲滬杭甬線幹路之一區段、其全線以曹娥江鐵橋屢年建築不成、迄今猶未貫通、甬曹道上、來回客車每日開行兩班、第一班甬開客車、時間爲上午八時二十五分、第二班則在下午一時四十分鐘、記者由輪埠趕至車站、已過十時、惟有候第二班車離甬、

甬曹段鐵路長七七•九公里、車行甚緩、速率僅及滬甯路之半、且沿路有站十三、每站俱停、行駛全線、費時須三小時許、由甬站出發、經過第一站爲莊橋、第二站爲洪塘、兩站雖屬市鎭、但其地人烟甚爲稠密、兩站月台之上、各項宣傳印刷物、張貼殆滿、皆革命軍過境時所遺留之鴻爪也、第三站爲慈谿、縣城卽近在車站北首、城牆甚低、車中望去、城內大廈高樓、歷歷可數、而最能引人之目光者、則招展在和煦陽光下之無數青天白日滿地紅旗幟是也、車站月台上、印刷品觸目皆是、車站門口、懸有青天白日之旗與青天白日滿地紅旗各一、交相輝映、兩旗之間、並掛有「歡迎」二字之紅布橫額一方、蓋爲民衆歡迎革命軍之紀念物也、再過爲葉家丈亭、窮山諸小站、站上情形、與前略同、

餘姚站居甬曹線之中心、車進月台、時已四時一刻、站上所見、除滿壁之印刷品及交叉之黨旗外、並有燈彩未經移去、日前之慶祝盛況、尙可從此想見一斑、是站旅客上下甚多、車靠月台時間亦較久、

車由餘姚開出、似入圖畫中然、時而峯巒疊起、時而涓流潺緩、一路過處、卽郊野村落、小橋茅舍、無一不是絕好之天然風景、前站爲馬渚鎮、過馬渚站、出獅子山之山口、展在眼前者、一片汪洋大水、蓋牟山湖也、通俗亦稱爲西湖、周圍廣一百餘華里、面積較杭州之西湖爲大、三面環山、形勢天然、湖光山色、幽麗明媚、較之杭州西湖實有過之無不及也、民國七八年間、盧永祥統軍督浙、曾於湖之西南角牟山禾村外、靠湖築有大營房一所、以爲駐兵秣馬之場、佔地三百餘畝、所建營房悉作西洋式、可容一旅之衆、今盧雖去浙三年、而此屋猶在、浙江之數罹兵燹、此屋堪資紀念、

車線直穿湖中而過、其工程頗浩大、以石塡隄、鋪泥其上而敷設枕木軌道其上以通車、當車行湖上之時、軍角之聲、遠遠遞風送來、傳入耳鼓、令人興起、蓋曾駐其地之二十六軍新兵正在營地操演也、車駛過湖、卽抵五夫站、由五夫站再前行、經驛亭百官兩鎭、卽曹娥江邊矣、

同車旅客甚夥、全列車掛有三等客車六輛、頭二等聯合車一輛、均滿座無隙、擠擁不堪、較之平時乘客寥落座多空席者迥乎不同、茲有一事堪稱述者、卽記者乘坐之二等車中、有黨軍軍官兩人、與余同自甯波購票登車、登車之後、其隨帶之便衣衛兵四名、悉令彼等依照所購之三等票往乘三等、該衛兵四人、卽唯唯退出、一路並不越入一次、及至終點、始見其前來爲其官長照料一切、當車在中途、至餘姚站時、又有一軍官上車、渠與先在之兩軍官固素稔者、乃入二等車內、相互寒暄、談未數語、兩軍官之一起立讓坐、彼軍官忙阻之曰、『余所購之票乃三等耳』、談片刻、卽興辭往三等車去矣、年來記者僕僕滬甯滬杭兩路道上者、不知凡幾、而此種景象、從未一見、見之、此爲余生平第一次、毋乃記者少所見而多所怪歟、

(五)曹娥渡頭

車抵曹娥江邊、時已落日西斜、江邊車站、臨山麓而築、高出地面可一丈餘、出站循級下階、不數武、卽爲曹娥江岸、江身不甚寬闊、而江水湍急、流動甚迅、有一石柱、透露水面、此石柱卽擬用以架設鐵路橋者也、嘗聞人言、此橋工程、江心須築石柱兩個、方足以架橋樑、今兩柱僅成其一、而承造之德國某工程師、當歐戰之時、奉召返國、業已殉身沙場、近年以來、無復有人能繼其工作、亦許不能繼其業者金錢耳、故此橋落成之期、實難預卜當在何年何日、設或此橋工程已竣、曹娥西興間之鐵道、亦早隨之完成、由甬至杭、未始不能朝發夕至、甯不便利、而今同一路程、不但須經上船下車之幾番跋涉、且渡江過宿、諸多麻煩、旅途之苦、筆述、記者對此江心孤立石柱、殊有感焉、曹娥之渡、純屬公渡性質、有曹江義渡局之設立以司其事、所有渡船及渡局一切開支、均由四近市鎭工商百業出資捐助、來往渡船、數近十艘、但每當客車到時、旅客競渡、爭先恐後、公渡船艘頓起供不應求之狀、於是私渡之事、應運而生、惟取資極昂、非有急事者甯待義渡也、曹娥一小鎭耳、然其所處之地位、實駕昔通一縣城而上之、凡商旅行人、無論其來或往、務須在此過宿一宵、而方能繼續其未完之行程、蓋在曹娥鎭上、水陸交通、全在每日晨間、至下午則一律停頓、鎭以孝女曹娥得名而傳、有曹娥娘娘廟、則在江邊車站之南、村人奉祀甚敬、三春時香火尤盛、鎭在對江、距江岸有三里之遙、鎭上設有人力車公司、備車十有五輛、自朝至暮、來往渡頭、以便商旅、往日一次代步、付價小洋一角已足、今則出資三倍、尙有掉頭不顧者、亦有今昔之不同也、鎭上宿處、可分兩種、一爲過塘行、卽小客棧、一爲旅館、兩者俱膳宿兼備、並有飯店數家、亦兼營住宿副業、旅館以曹江娥江兩家爲最上等、然陳設極簡陋、尙不及上海愛多亞路一帶之小客棧也、三年以前、記者曾在娥江旅館中作一宵客、住一單舖房間、價爲小洋三角、今番所住、仍同一房間、而房價則增爲大洋八角、且無折扣、其他百物、亦無不騰漲數倍矣、

北京雜電

▲本報十六北京電 高維嶽到京祝奉張壽、兼報告京綏線防務、
▲本報十六北京電 西使函外部、西班牙飛機將抵京、要求中政府許可、並予援助、外部轉航空署核復、
▲本報十六北京電 英法美三使催付湖廣債欵、請由附稅項下撥付、
▲本報十六北京電 商聯會通電各省商會、請向政府聲請先行裁厘、以附稅爲裁厘準備金、有餘再提作別用、免生阻礙、
▲本報十六北京電 藝專師生鑒於中國工藝之不昌、誤於圖案之不講求、特創雪花社、於寒假期內遍搜材料、作成圖案、集印出版、
▲本報十六北京電 京漢路柴局長呈交通司令部、請准沿線各站派員隨時稽查軍用郵車、以防流弊、衛輝詹店間每日加開一次軍用郵車、
▲本報十六北京電 黃河迤北發現白槍會、性質似紅槍會、規模較大、
▲本報十六北京電 農大自行車隊定香山明陵北戴河三段行程、分總務交際救護修理等科、
▲本報十六北京電 政治討論會所擬建設方案、由梁士詒與陸宗輿呈奉張查核、
▲本報十六北京電 津海口潮水暴漲、大沽商民損失頗鉅、
▲本報十六北京電 交部訓令各省區電政監督及電話當局、勿提用電欵、

中日昨續議修約

雙方意見仍懸殊

▲東方十六北京電 改訂中日條約第九次會議十六日上午十時半起開會、前次會議時、曾由顧維鈞提議、關于中日通商條約上最惠國待遇、卽謂中國將來對於其餘外國於新條約上有强要之關係關稅率、以及居住營業航行權等一般通商條約上之特典乃至免除、中國如向第三國爲無報酬强要時、則對日本亦無報酬、如向第三國爲附條件强要時、則對日本亦附加與之相等之條件、中國欲認日本爲附條件之最惠國待遇、就於其範圍期限等、爲具體的提議、芳澤對於此項提議、聲言其中有可容納之部分、有難以容納之部分、尙有根本的不一致、甚爲遺憾、要求仍照當初之主張、將無條件最惠國條款規定於新條約中、雙方討論良久、會議頗增加愼重之度、但中國方面以爲前次之提議、實係最大限度之讓步、故問題根本的部分之解決、必須再經幾次之會議、下次會議訂於十八日舉行、芳澤於散會後語人云、最惠國待遇問題、自上次會議以來、不但就於互惠協定稅率加以討論、亦且曾經討論通商條約上之各項、日本惟求與現存條約所規定者同程度之新條約而已、

各地雜電

▲國聞十五漢口電 總部呈請、北伐十軍經費、自三月份起、由執行委員會直接支給、議決電覆蔣介石、俟組織預算委員會大會成立、三月底當可實行、
▲東方十五廣東電 贛省之役、破南軍俘虜之孫部兵士約二千名、昨日送往黃埔軍官學校、俟試驗其各自之學力後、灌以六個月之軍事教育及三民主義、然後再送往戰線、
▲本報十六常州電 何海鳴今日赴蘇、
▲路透十五羅馬電 陸徵祥現退隱瑞士、並將所有之勳章呈羅馬教王、以爲一生事績之紀念、
▲本報十六揚州電 冒領軍米之韓紫華受之、今日梟首示衆、
▲本報十四濟南電 濟南昨夜降雪、今日未止、
▲路透社十六日香港電 九龍船廠已承接將運兵船阿謝伊號改爲醫院船之工程、預料雙班工作約三星期可工竣、
▲路透社十四日漢口電 已解放婦女之夫今日集衆在總工會前示威、大呼推倒女子工會、示威者以工人居多、據稱自國民軍到後、黨代表四出演說女子自由、自由戀愛、女子解放、於是妻室皆不歸家住宿、若照新解放、家庭將被破壞、故要求諸婦女仍守舊習慣、

裁軍會議之形勢

十五日巴黎電　政界意見謂法國對於美國運動法國加入海軍會議之新努力、未必放棄其原有之見解、或遣派旁聽人、如果派人出席旁聽、則在會衆討論法國海軍時、將大感困難、因旁聽人對於與法國主義相反者不能出言反對、而不發一言、又類似默認也、故預料政府仍不願參加、內閣已討論覆文措詞、本月十九日閣議時、當可決定覆文內容、

十五日紐約電　紐約晚郵報華盛頓訪電稱、前任國務卿休士將由政府聘爲美國總代表、出席於在日內瓦舉行之三國海軍會議、(路透社)

十四日華盛頓電　美國對三國減軍會議提案之公文、其大意如下、「美政府向各方面照會之結果、知日本政府於此次三國會議有欣然參加之意、可爲世界和平賀也、所深引爲遺憾者、卽法意兩國、不允參加、惟此次會議美國之歡迎法意兩國參加、與日政府全然一致、故深望法意兩國、對於此次三國會議、以何等非公式之方法、派遣代表、又美政府深信三國會議、於六月一日或稍後開會於日內瓦爲最適時宜」、

十四日巴黎電　本日美國駐法大使以新提案之公文交法國外相要求、法國對此次三國會議、於非公式形勢之下、派遣代表、法國方面態度、仍極冷淡、蓋非公式之代表、僅能出席傍聽、于決定大勢之秘密會議、不能參加、則所知者、僅在公開會議、不涉秘密之結果而已、若遣派代表傍聽、又恐有捲入漩渦之虞、故不願參加云、

十六日東京電　美國在三國減軍會議、有適用五五三之比率於一萬噸級巡洋艦之意、惟一萬噸級巡洋艦、現在日英美三國並未完成一隻、須至明年度日英始各有四隻、美國有二隻、欲適用上述比例、恐不可能、例如日本海軍當此補充主力艦之缺陷極重要之時、到底不能承認五五三比率之適用、(電通社)

日本渡邊銀行破產
片岡藏相失言責任問題

十五日東京電　昨日衆議院預算總會片岡藏相答辯吉植莊一郎氏之質問云、發表震災票據所有銀行名及發行人名、影響財界甚大、例如渡邊銀行已於正午發生破綻、存款達三千七百萬元、卽惡影響之一例云、自此言傳出後、渡邊銀行卽照藏相之言、發表從今日起停業整理事務、其實渡邊銀行昨日仍照常營業、各方聞藏相之言後、爭來詢問消息、行員不知何自而來、行內卽開董事會討論善後、大藏日銀當局亦招渡邊專務董事詢營業狀況甚詳、政友會方面以藏相失言、責任重大、擬本日提出質問、藏相則謂確接有公式報告、僅陳述事實、決不負失言之責云、

關於渡邊銀行破綻問題、大藏省發表十四日以來之顛末、據其發表觀之、是日午後二時渡邊氏訪田次官、言票據交換結算、不能履行支付、祇得停業、藏相卽據此在議會發表、不料午後四時、渡邊氏得親戚及其他之援助、支付結算、不致閉店、復將此情告諸田次官、是藏相之言、係根據銀行方面之輕率報告、不能負責云云、十四日夜、大藏省當局日本銀行當局均集藏相邸、討論善後策、並有三四銀行恐因此發生擠兌、已決定由日本銀行竭力援助、

片岡藏相於十四日之衆議院預算總會言渡邊銀行(資本金五百萬元、存欵三千七百萬元、存欵人二萬)於本日正午破產、係因該行將本日之票據交換決算、從午前十一時延至午後三時之誤傳、然各方面對藏相發言之輕率、頗有物議云、

十六日東京電　關於渡邊銀行片岡藏相之失言、昨日吉植莊一郎氏在本會議、三土忠造氏在豫算總會均有猛烈之質問、藏相力言本人與次官不能負責、並取出報告書二通、一爲十四日該行常務渡邊六郎氏向田次官之報告、一爲是日該行不能履行票據交換決算之報告以爲證明、政友會雖擬俟今日再聽藏相解釋、然後決定態度、惟幹部之意、以藏相縱爲謝罪之解釋、然擾亂財界之責、萬不可免、或竟提出藏相不信任案、亦未可知、政友本黨昨夜亦開院內外總務會、關於藏相失言問題交換意見、結果、決定旣非與黨無擁護藏相之必要、萬一政友會提出議案、卽調查內容、再定態度云、又渡邊銀行總理渡邊勝三郎氏兼任東京瓦斯公司社長、該公司存欵渡邊銀行、約三百萬元、假令不能收回、必受相當打擊、渡邊社長因有引責辭職之說、又該行已承認自動向票據交換所提出脫退書、(電通社)

尼加拉圭戰訊

十五日華盛頓電　尼加拉圭使署接到狄雅士總統大獲勝利之電報、據稱自由軍大敗政府軍、奪獲機關砲二尊、來復槍若干、政府軍陣亡八十人、自由軍喪一百五十八、(路透社)

印議會否決陸軍預算

十五日印度新德里電　議會以五十六票對四十七票否決陸軍豫算案、藉以反對陸軍印化太緩、軍費太巨、以阿典歸屬英政府、不先商諸印度議會數事、(路透社)

嘉定通信

▲石岡議會改選未成　本邑石岡鄉議事會、半數議員、早已任滿、因種種糾紛、致未實行、自徐聘儒接任臨時董事後、對於議會改選事宜、卽依照法定手續進行、於本月十三日、正式選舉、縣署派何委員到場監視、上午八時起、選民陸續前往投票、詎至十二時許、突有暴徒多人、闖入投票處、將票櫃打毀、一時秩序大亂、徐董及縣委、見此情形、卽行宣告停止、並訴請縣署對於暴徒、加以懲處、以伸法紀云、(三月十四日發)

松江通信

▲公宴駐軍領袖　張知事受之、縣議長張蔚丹、農會長戴古鷗、商會長周鶴雲、蔡仲俞、敎育會長楊純武、縣警佐柏天一等、於十五日下午在縣公署設筵公宴駐松魯軍三十二師一三七旅鄧壽山、一三九旅胡旅長、(胡未到)王參謀長周執法處長等、席間並磋商地方治安辦法、至四句鐘後、賓主始盡興而散、

▲推任知事不准　本邑各法團電省推任張思永爲知事、茲奉省電云、縣議會暨各法團同覽、文電悉、直魯軍南下、迭經聲明不干預民政、此次畢軍長諭由地方推任縣知事一節、自爲一時權宜之計、應知事現已首途、自應遵令就職、所請將張思永加委一節、應毋庸議、總司令孫、省長徐、(三月十五日發)

蘇州通信

▲駐蘇軍官會議紀　駐蘇聯軍聯合辦公處、前日下午四時、在東吳旅社、召集各軍事長官會議、其議決事項、分誌如下、(一)各部軍需物品、須最高機關副官處、或軍需處、開單交由聯合辦公處核准後、再送地方聯合辦事處、接洽照辦、(二)各部所需物品、以總司令頒發征發軍用糧秣要則爲限、(三)各部所需物品、由辦公處通知各軍遵照、(四)各部指派到處辦公人員、限今卽日報到、(五)封雇船舶、由水警負擔、向外埠封雇、(六)米糧關係重要、請商會龐會長、劉商筆、議妥、交辦公處核辦、(七)辦公處遇有應行通行各軍之事、由旅團長通令遵照、(八)以後遇有請求各機關各旅團之事、均由辦公處轉行通知、(九)發給通行証、事關重要、應由公法團及地方公正士紳、負完全專責、始得發給、(十)軍用票由各旅團於三日內一律收回、通令所部、不准使用、逾限不繳、由各旅團暫行保存、再定辦法、一面函詢商會、通知各商店、恢復營業、(三月十六日發)

無錫通信

▲鄉民猝然倒斃　常熟人李阿大、昨日船運柴草來錫售賣、停泊舟山浜、下午與船夥沈生實各挑一担上岸兜售、行僅百餘武、沈生實忽棄担倒地、李見狀卽上前撫視、則遍體猶溫、而鼻中氣息已絕、一三圖地保奚志良聞訊、隨卽投報商埠警察隊、並偕李阿大至縣公署報請相驗、由陳承審員開庭審問、據李阿大供稱死者沈生實、年三十五歲、是其隣人、尙有父母、已派人馳去送信、今日或可來錫等語、次據奚志良供稱、我得訊趕去查問該處居民、咸稱委係跌倒身死、並無別故等云、陳君卽命退去、俟縣揚相驗後、再行核奪、並諭奚志良須派人看守、諭畢退庭、(三月十六日發)

常熟通信

▲呂舍到有游勇　前晚本邑水警十三隊隊長楊慶九、據駐防吳塔附近之巡官、特乘汽油船到城報告、謂今午辛安鄉呂舍鎭、到有游勇二百餘人、手持械彈、並有匣子炮等、到鎭滋擾、楊隊長據報後、卽用電話通知縣署、縣警察所、及水警保安隊等、一面親率師船數艘、用汽船拖帶前往、縣警察所王主任警佐得報後、卽偕同部偵緝主任、羅保安隊長、率隊馳往鎭懾云、

▲最近要聞一束　(一)張副官來常撥款、迄已及旬、茲悉該款計四萬元、業已由縣允諾、將二萬元交中交兩銀行卽日匯寧、又二萬元、則出立支票、半月爲期、再行匯寧、(二)昨本邑各法團暨士紳等公電蘇水警廳長云、蘇州水上警察廳廳長方鈞鑒、欣聞榮任、託庇治安、無任忭賀、我邑自貴部十三隊楊隊長慶九駐守以來、熱心任事、勞瘁不辭、濱江稱謝、賴以捍衛、輿情同感、知注並聞、(下略)(三)塘橋鄉附近飢民數百人、以歲荒乞食爲詞、任意滋擾、愈聚愈衆、黃家橋地方之某大戶、被飢民搶去豆麥等類、由該鄉士紳呈縣、並知事立飭警察所派巡船兩艘、馳赴滋事地點、相機辦理、(一)前日太和鄉到有江北灌雲淮安之難民、男女老幼六百餘人、分乘艒艒船三十餘艘、登岸後住宿城隍廟及碾米廠內、次日由保正劉某、蔣集錢米、遣令他往、(二)前次特務委員會議決、大義橋電話、卽日裝置、以通消息、當由狄委員子怡、向某木行購就西木五十根、(電桿之用)計價一百零二元六角四分、現已飭匠動工裝置矣、(一)福山海口、近日夜間有大批米船出口、顯有奸商包運、某君等將喚起官廳之注意、以免青黃不接之際、民有斷食之虞、(三月十五日發)

揚州通信

▲分給運輸柴船旗　揚城各柴蓬之江柴、應往來軍隊之需用、被軍事辦事處、搜羅殆淨、大有脫柴之虞、今日(十三)由商會備辦白竹布長方旗四十面、上書聯軍運輸處、呈送訓練總監部、加蓋關防、領回分發各蓬轉給各船戶、以備迅往八掛洲、世業洲、裝運來揚濟用云、

▲辦事處籌款爲難　軍事辦事處、自成立以來、供應軍事移防、日夜分班辦事、近一星期間、共支出一萬六千餘元、尙有未來者、不在此數、其款均由商會與地方團體挪借而來、商會迭向各業籌借、至再至三、各業莊頗有爲難之色、延宕不繳、已復派人與縣務設法、不卜可能如願以償否、

▲赴鄰縣購辦稻草　本城四鄉週圍百里地之稻草、被辦事處購買完竣、以供軍隊之需用、刻下所來之軍、無法應付、今日(十三)派人至高郵寶應購辦云、

▲商店困難之一斑　各商業、近日生涯蕭條異常、均受大軍雲集之影響、加之陰雨連綿、時時降雪、復經商會一再籌借款項、以供兵站之需、頗有應接不暇之勢、並聞轄門橋商店中、竟有質押首飾金器、支持店務、困難情形、已可概見云、(三月十三日發)

板浦通信

▲海州匪亂仍未已　海州匪亂情形、迭誌本報、現匪除一部份往沭江受招撫外、餘分竄各處、前日盛傳匪七八百人、已由湯家溝過丁當河、直逼灌雲之大伊山、彼處防兵甚少、居民驚恐、由陳紳錫朋往縣署報告、沈知事指成、以時機迫促、若不起速堵剿、灌境亦將糜爛、且防地空虛、匪勢猖獗、實非一縣兵力可以撲滅、妥於六日往新浦、召集東海贛榆沭陽三縣知事開緊急會議、籌商請兵問題、當蒙奉彭師長令、將前開往鹽阜之兵七兩營調回、復抽調警備隊協同剿滅云、

▲東海城中之命案　東海省議員郭凌波、住居東海城內、四日夜間、突有匪四五人、將門劈開、各持短刀、逢人便殺、郭媳及女等三人、均被殺死、幼子扶賜、妾孱部受一刀、廚夫有力、奪刀殺一匪、時郭在新浦、廚夫潛出、覓人往告、比至、見地面遺下屠刀一柄、急將屍掩盖、傷者昇送醫院、旋赴縣署報案、王知事以案情重大、親往勘驗、一面緊閉城門、令軍警搜索兇手、幷懸賞格、派暗探往隴海車站偵緝、但匪已遠颺、卒未拿獲、據該地人云、因訟案與人結怨、致釀此禍云、

▲敎育會選舉餘波　灌雲縣敎育會選舉滋事情形、已誌前報、現新選會長杜廷紳副會長席裕禕呈報選舉經過情形、但反對派因程某等被杜等率衆閉門圍毆身受重傷、除電敎廳揭述違法外、並赴縣署驗傷、提起刑事訴訟、籲請沈知事傳杜等到案質訊、沈知事以案情重大、且該會因訴訟問題、暫時能否令其成立、亦不能自決、特將原委呈報敎廳、請示辦法、(三月十日發)

漣水通信

▲隊長通匪罰款了事　前警備隊隊長孫荊州、以通匪被革、解送淮揚道尹公署究辦、嗣經與孫有舊之士紳多人、一再援救、道尹于書雲氏、乃令縣查復、孫又向縣訴請罰金贖罪、縣知事黃篤衡已允其請、(罰洋二百元)並據實申復道署矣、

▲尹任欠款翻案不繳　現任灌榆縣知事尹棨修、前在漣任時、盜用地方公款至二萬二千餘元之鉅、嗣經縣議會審查眞實、電省追索、尹亦承認賠償、乃縣委張佑、一再至寧守提、尹竟延不交付、近忽來函翻案、略謂交代時帳冊漏誤、除二萬二千餘元、並未透支外、伊尙替地方墊款九百九十餘元、應卽如數歸還云云、縣署接訊、隨卽咨送縣議會、並電省請示、(三月七日發)

紹興通信

▲軍民聯歡會之盛況　軍民聯歡大會、於九日下午在大校場舉行、是日天晴氣朗、各團體各工會及民衆之加入到會者數萬人、開會後軍隊警察隊巡緝隊郵務工會總工會店員聯合會印刷工會等、均列隊遊行、至五中校散會云、

▲郵員郵差決議罷工　紹興郵局及各分局郵務員郵差、因省局已經增加津貼、其他各局均無加給、待遇殊不平等、上書要求無圓滿答復、於九日起一致決議罷工云、

▲五區於酒局長接任　紹興第五區烟酒分局長、現委邑人姚烈接充、定於十一日到局視事云、

▲輪船業巳照常開駛　紹興開往西興曹娥之各班輪船、前因載運軍隊、停駛數天、現自十日起仍照常開駛云、

▲濟渚警佐問題續誌　濟渚警佐、自改委林一傑接任後、發生罷市風潮、現林警佐已辭職、濟渚市民派代表來城向縣署警局商會請願、結果由顧局長呈省外、委張某暫行代理、各商店亦已開市云、(三月十日發)

甯波通信

▲綢布業罷工未解決　甯波綢布業罷市、昨爲第二日、雙方談判、雖略有把握、由蘇九韶將條件逐節修改、答復工會、今日尙無具體結果、以致雙方仍在堅持中、

▲書業工會提出條件　甯波書業工會、於昨日開會提出要求條件十條、致函店東限三日內答復、聞要求條件中、除加薪外、尙有店中於無意經營時、不論何種原因、應一律給發店員薪水一年云、

▲錢業工會開執委會　甯波錢業店員工會、昨(十四)日開執行委員會、到委員九人、議決事項十一起、(一)籌備商業補習夜校計劃、(二)基金、(三)委員額定十一人、(四)公推候補五人、(五)添用書記庶務合計各一人、(六)組織糾察隊、(七)綢布業交涉決裂、決派人調和、(八)直接選舉制手續繁多、改爲莊推出一人、於十七日到場、用雙記名投票選舉、(九)庶務推恒生莊擔任、(十)總工會代表大會、推代表二人出席、又聞該會入會人員、昨日止已達一千四百餘人云、

▲防守司令赴鎭閱兵　駐甬寧台溫防守司令王達天氏、連日檢閱甬地駐兵畢、於昨日早晨乘輪赴鎭、檢視鎭海炮臺、當晚仍由輪返甬、聞此次赴鎭、純爲鞏固後方防務起見、聞該軍指揮官已由何總指揮委任本部參謀長蔣伯誠氏爲正指揮、炮臺司令陳其蔚氏副之、業經明令發表云、(三月十五日發)

▲中山二週紀念盛況　本月十二日爲孫中山先生二週紀念、是日由市黨部在小教場預先布置、下午一時各界團體、紛紛蒞場、參與者不下十餘萬人、由縣長金鼎主席、茲錄開會秩序如下、(一)振鈴開會、(二)奏樂、(三)鳴炮、(四)向國旗黨旗行最敬禮、(五)向總理遺像行最敬禮、(六)恭讀遺囑、(七)靜默五分鐘、(八)主席宣開會詞、(九)報告總理歷史、(十)演說、(十一)唱歌、(十二)呼口號、(十三)奏樂、(十四)禮成、演說者有金鼎盧料長陳司令省防軍政治部張代表及錢達等、同日奉化鎭海餘姚等縣、均有同樣舉行云、

▲李霞城案釋押啓封　甬紳李霞城、前由黨部以該李氏種種不法、呈奉第十七軍政治部將該氏財產發封、李子三人同時被押一節、茲悉本埠公安局昨日奉到十七軍二師杜師長轉奉何總指揮命令釋押啓封、交政治委員辦理等語、公安局奉電後、已轉黨部及總工會等各團體開會討論辦法、聞尙有一番周折、不知結果如何也、

▲新聞記者協會成立　甯波新聞記者協會、昨日下午三時在青年會開成立會、到三十餘人、茲將議決事項略舉如下、(一)通過章程九條(二)選舉莊禹梅等七人爲幹事員、金臻庠等四人爲監察員、(三)出版刊物定名爲新聞學月刊、限四月十五日出版、仿雜誌式、(四)設立新聞學專修學校、由委員會辦理、(五)參加運動、(六)工作大綱、其餘尙有議案多起、均暫保留、(從略)議畢散會已六時矣、(三月十四日發)

溫州通信

▲近年所無之春雪　永嘉自二月二十六日(陰曆正月二十四日)起至三月三日(陰曆正月三十日)止、連下十一天雪霰、惟念八日降雪最大、漫天飛絮、徧地鋪銀、雖春雪易融、而道[illegible]蓄積者深約寸許、迨三月四日、始大放晴光、

▲反英運動會誌聞　溫州市民反英運動大會、因天雨順延、改定於三月四日(卽陰曆二月初一日)下午一時、在十中大操場舉行、當時各團體及民衆到者約計數萬人、卽由會場出發、經府前街折五馬街轉北大街、過康樂坊、至東門底、遇稅關英幫辦、卽從府輿內拉出拖至東門始放、最後至天妃宮巷、當經合場宣布英人走狗張煥綸家、民衆蜂門而入、一霎時門窗器物均經拆毀一光、但門首有糾察隊把守、只許在內毀壞、不許帶物出外、搜檢極爲嚴厲云、(三月五日發)

來函

逕啟者北方自新軍嚮赤情形暴露後風雲日惡奉軍旣抱定討赤安民之旨卽不得不冒嫌入豫然亦慮及宵人乘隙妄造黑白以爲阻梗之計故對於行軍紀律人民疾苦非常重視故到處安民訓軍之示備極懇切且有宣講隊多組隨軍講演道德申明法令卽以磁縣而言土匪之暴盡人皆知奉軍徇該地紳耆之請猶不忍不敎而誅剿撫兼施不三日而告平並賞洋二萬元交商會長賀全德以爲賑撫(詳情早見各報)乃　貴報二月二十七日新聞欄內(南下奉軍遲遲渡河之原因一則天門會抗奉大流血等語)所載種種設詞豈非虛搆甚至謬謂遲遲渡河亦係由此殊不知奉軍入豫實具有不得已之苦衷觀張軍團長退避三舍之語已可概見故蠲免苛稅以保護人民優待俘虜以顧全人道而嚴勒部曲尤不惜舌敝唇焦(皆有電文可按)安有沿途反生騷擾之理至所謂天門會焚燬警局殺傷警士大敗奉軍殺死旅長包圍縣城匪勢之大竭力鋪張而又謂奉軍調來大軍內外夾攻天門會手無寸鐵死者不可數計旣然手無寸鐵不知何以能殺人圍城並能背水爲陣堅守不退如此矛盾之詞實屬淆惑聽聞　貴報選錄各處新聞向多正確而獨於此次故爲不利我方之宣傳未審何意希爲從速更正幷希見復爲荷此致時事新報　鎮威第三四方面聯合軍團司令部秘書處啟

上海銀行公會會員　上海

四明商業儲蓄銀行廣告

新箱一庫倂爲顧客用藏貴重物品印有詳章函索卽奉

電話　總行營業室中央(六三九八)　總理室中央(六三九九)　夜間休息室中央(六四〇〇)

本銀行開設以來歷有年所總行設上海北京路並設分行於甯波漢口等處其他各大埠均有委託代理機關營匯兌押匯商業往來各種存款儲存款各項放款以及貼現等一切銀行業務無不手續簡捷誠信招待其有別存款儲蓄存款隨時面議

中法儲蓄會三月份第二〇一次開獎號碼

特獎　第二四六五號
頭獎　第四六六五號
頭獎　第七五八二號
頭獎　第四三七九號
頭獎　第五六二七號
二獎　第三九四八號
三獎　第四一八七號
四獎　第七九一〇號
五獎　第一〇五九號
小獎（〇）字

號碼如有錯誤以本會號單爲憑　民國十六年三月十五日開標

上海中法儲蓄總分會錄

請給予清導丸

頭痛不止肝陽上升如何療治

肝火上升疾病頭痛其致疾之由往往在乎大便祕結所致其肝經失調亦其一也若試服重瀉之藥丸或藥水以療治之此誠謬誤之甚者也蓋重瀉之劑必損腸胃勢所必然宜投以潤導微利之品如紅色清導丸正是適用旣得平肝又能潤腸可令大便有序矣卽如湖南新化南口街永和豐號曹廣禧先生來函云鄙人體質孱弱素患大便閉結之症以致頭暈目眩常服各藥毫無效果及試服紅色清導丸頓覺大便暢達誠有莫大潤腸之功力殊深感謝紅色清導丸凡經售西藥者均有出售或直寄郵票大洋六角至上海江西路六十號韋廉士醫生藥局函班奉上一瓶可也每六瓶大洋三元郵力在內

韋廉士紅色清導丸　PINKETTES

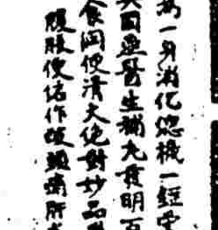

燕醫生　補丸

各埠大藥房均有出售

美容

本院皮膚科美容部　專治疹痣，雀斑，痔瘍，疥癩，風毒，頑癬，天花，粉刺等，皮膚粗糙，雜症，並美容，細膩顏膚，修飾肌膚，養成潤澤，嬌嫩柔軟；

門診上午九點半至下午五點半　電話二〇一〇號　院址南京路江西路口新康路四號

巴黎醫院啓

永安天韻樓影戲

開映中國著名社會新片

玉潔冰清

先施樂園

門票小洋三角

大京班　煩應君寶蓮新編大宋歷史好戲　拾本　**狸貓換太子**　（准于二月十五夜起演）

國產名片　**怪醫生**　活動銀箱　**活招牌**　日夜開映

各部遊藝任人參觀不另取資爲欲本園詳細請閱樂園日報

工部局化驗　內務部證明

自來血

四大特色

▲自來血藥理效能　一對於生理的來血爲赤血球中血色素之主要成分　自來血能與人身中蛋白質化合成一種複合物可爲生活機能上不可一日或缺之原素　一對於病理的自來血有充奮造血臟器之特性故對於萎黃病爲特效藥　自來血可爲急性貧血病之常服藥　自來血可爲患十二指腸蟲病裂頭縧蟲病而貧血者之善後藥　自來血可爲患結核病而貧血者之滋補藥

▲自來血化學作用　自來血服後卽增多赤血球中血色素由肺內取養成爲鮮紅色養化血色素旋卽分解血色素還原分送遊離養氣於各組織促進各氣官作用服之者轉弱爲强返衰爲壯其理卽基於此

▲自來血性質和平　大凡補品偏重滋補一經而無調攝各部機能之效力自來血主藥配劑悉稱最適合華人體質爲通常進服之淸補品而無偏重一經之弊

▲自來血功用普及　市上補品或宜於幼而不宜於壯或宜於壯而不宜於老惟自來血補血生精有病治病無病養生男女老幼四時均可常服

自來血　大瓶二元　小瓶一元二角

總店四馬路　分店鐵大橋

上海五洲大藥房發行

國內外各埠分號及各大藥房均有出售

中央大戲院

電話中央一五七七　地址六馬路

今天日夜開映

著名德國冒險武術愛情巨片

殺父之仇　**勇士得妹**

兩片皆加印中文說明　兩片准一次演完

時間　今日共三次　第一次下午二點半　第二次五點半　第三次九點一刻

價目　第一二次三角五角八角　第三次六角八角一元

愛普廬影戲院

地址北四川路海寧路口　電話北三十一百

今日下午五時半晚九時一刻開演

風流書記

中華大戲院

今天日夜開映

風塵三俠

新華影片公司出品

北京大戲院

電話中央一〇四七　地址貴州路北京路口

最新建築規模宏大中國之唯一影戲院

今天日夜開映三次優待觀客並不加價日戲下午一時半五時半夜戲九時一刻

哄動世界香艷神怪鉅片

范朋克著名傑作　**月宮寶盒**　十四大本一次演完

Douglas Fairbanks in "THE THIEF OF BAGDAD"

片演餘碩蛛巍噴龍天形御氈成大圓水火王桃起生怪人里
中員萬大如巨烟騰馬神風撒兵佛光晶焰母可死奇誕入霧
有十八蜘巍廋神雲遁甲寶豆巨像鏡宮山仙以回離令五中

價目　日戲　正廳三角　樓廳六角　花樓九角　夜戲　正廳四角　樓廳八角　花樓一元

奧迪安大戲院

今天日夜開映

最香艷之社會浪漫愛情名片

新婚曲

時間　下午三時　五時半　晚九時一刻

價目　（日）六角　八角　一元　（夜）八角　一元　一元半

新新屋頂花園

門票二角　並不加資

化進物獸　**梯愛姆**　世界馳名　獸戲　二月初一起日夜登臺

鐘社重編西裝名劇　**半張小照**　本准十月十五夜初次起演

法界共舞臺男女合演二月十四夜戲

月樓一元　特包八角　四包六角　優等官廳一元　特廳角八　頭廳三角　二廳二角　三層廂三角

頭本連環戲　**樊梨花**　于雨亭　玉秦　姚蘭秦　小蘭英　姚玉英

三擒三縱薛丁山　（奇冤報）　頭本濟顛僧勸世

大舞臺男女合演二月十四夜戲

董志揚　劉韻秋　曹吟秋　郭玉□　曹蘊華　王芸芳　劉漢臣　曹蘊秋　華綺　麒麟童　王芸芳　麒麟童　馬連良　劉漢臣

三分小放牛　捉曹放曹　貴妃醉酒　殺四門　一千金一笑　投軍別窰　武鄉侯

大舞臺二月十四夜新戲

准演新排宋朝歷史

殷春虎　葛華卿　韓玉卿　尹九霄　李瑞亭　劉慧琴　趙如泉　趙韻聲　楊慧儂　李桂春　毛韻珂　賈璧雲　姚俊卿　張桂芬　孫少堂　孫寶芬　張竹軒　張壽臣　李勝奎

●狸貓換太子●　三十三本　三十四本

新舞臺二月十四日戲

更改時間　初次起演　二時開演

永樂觀燈與民共樂

丹桂第一臺二月十四夜戲

沈豔芳　畢小樓　張雲玉　劉琴孝　徐劍鰲　張月亭　張質彬　蓋叫天　黃玉麟　孟春帆　溫小倍　陳鴻奎

醉貞妃　鴛鴦樓　義節　花溪　霸王別姬

大世界乾坤大劇場京班二月十四戲目

每位小洋一角　奉送值洋二角牌香烟一包

范永慶　邱德成　景玉峰　粉牡丹　潘雪芳　如鴻聲　湯桂芳　綠牡丹　月嫦奔　小來　邱德范　陳菊永　李蓮慶　郭素　蘭

三本　狸貓換太子

大世界鴻福堂紹興文戲戲目

張配股　姚芳松　張子美　葉得寶　趙雲鳳　張雪芳　王佩卿　王永春　玉梅　福林　小寶　雪　駱　朱　李泉奎　金世江　王米　王雲龍

後本失巾帕　後本紫金鞭

大世界競社新劇場十四戲目

董天厄　徐素秋　章曉霞　陸嘯梧　俞樵翁　張彩霞　鍾美玉　張懷玉　方一也　繆逸公

擁翠

雌老虎　鄭元和

中國南洋兄弟煙草公司出品

他醒了就要吸烟．梅蘭芳牌香烟．是他最贊成的．所以我預先給他拿来．

工商界

金融

標金掉期張落無定
最高到過四百零六兩

昨星期三、大條銀近遠期均長另六二五、美銀價勿動、標金市況漲落無常、業中賣過於買、上午極恢元興永裕發永等、均有售出、下午裕康裕成永元興永復以買進爲頭者、或進或出、而外匯趨勢見鬆、迨下午本無正式市面、因逢週三、然暗盤忽緊忽鬆、業中買賣俱有、銀行如正金初出後進、下午復出計日金二三百萬元、住友朝鮮賣出美金數十萬元、英金十萬鎊、交易所已開始掉期、做五月分交易、自早晨多頭貼出一錢、以後貼進一二錢、而四月份竟無貨賣、大致改做五月期爲主、惟開盤市面漲一兩餘、蓋大條徵長、是後時局關係、逢降三四兩、英金揭後、轉跌一兩餘、旋因匯市趨穩、復加二兩餘、午時又退一二兩、下午初平、後降一兩餘、時忽漲二兩餘、買戶見旺、匯市機佳、最後復跌二兩、此乃互漲三天之反動也、四月份開盤爲四百〇六兩、以後小至四百兩〇〇七錢、收市四百〇二兩四錢、比上日已降二兩、下午已取消懸牌、五月份於八點半開盤計四百〇六兩一錢、七點半先令開出時四百〇二兩二錢、而挂牌勿更、內盤見鬆、正金出日金八二八七五、後又出八二七五、既而正金台灣買八二三七五、十點十三分計四百兩〇〇六錢、後因正金吸進八二半、銀行對做八二七五、台灣出先令一先令五辦士三七五、實業買二先令五辦士七半、十點五十一分、爲四百〇三兩三錢、此時日金須結八二八七五、以後互有一二兩上下、至十二點十二分、又小至四百〇一兩一錢、殆因日金鬆至八二半、十二點半收市、又高至另二兩二錢、下午開出另二兩四錢至三兩五錢、三菱出日金八二六二五、住友又出美金五十九元五六二五、六點半後、計回去二兩光景、住友又出先令二先令五辦士五六二五、既而可結八二五、三點十九分、爲四百兩〇〇七錢、乍後忽然加起二三兩、因裕康元興永等紛紛買進、又各號抓進日金、會由正金出八二七五至八二八一二五、又出先令二先令五辦士四三七五、四點二十三分、漲爲另三兩四錢、入後套頭售出、遂小至另一兩四錢、迨五點收盤、爲四百〇一兩七錢、全日最大價四百〇六兩一錢、最小價四百兩〇〇六錢、計有五兩五錢差額、登賬補水同爲四百〇二兩、飾金計兌五十七元半云、

洋厘昨日又見張起
銀拆仍然白借

▲洋厘　昨(十六日)厘市趨堅、而價上午卽漲六毫二忽半、計爲七錢二分五厘二毫五、下午續加半厘、計爲七錢二分五厘七五、較前天統漲一厘二毫五、各銀行買進不少、公會上交易不旺、來源稀少、外埠稍有需要、銀行如匯豐滙倉二十萬元、麥加利出三十萬元、江南小洋加七五、計六錢二分五厘七五、廣角加半厘、計五錢八分六厘五、銅元回去一千五百文、計三百八十四千五百文、衣牌小去六文、計二千七百九十文、角坯二百二十五文、貼水五十四文、

▲銀拆　昨各銀行收款一百餘萬兩、匯豐收數九十萬兩、又進倉二十萬兩、各莊收解一百餘萬兩、華商需度、仍無大票、銀拆轉賬白借、各洋行絲交九十六包、抵價八百十八兩、又匯豐出倉大條銀三百〇二條、大約交銀爐烊造寶銀云、

匯兌

外匯昨日內盤略鬆
華人未曾賣出日匯

昨(十六日)據倫敦電訊、印度少數買進、賣戶稀少、市平、大條銀近期已長另六二五、計爲二十五辦士二五、(合英金二先令五辦士八一二五)遠期長另六二五、計爲二十五辦士一二五、又紐約電勿更、計五角四分二五、英對美加三十二分之三、爲四元八角五分三七五、美對英加另六二五、計四元八角五分四三七五、日美四元九角二五、倫敦先令仍計二先令五辦士七五六二五、又當日路透電勿更、神戶電日美出價、加另六二五、進價未動、日英出價如前、進價加另三一二五、午電平平、本埠外匯掛牌、除香港已加五錢、計八十一兩五錢外、餘無變遷、又意大利長五元、計一千三百元、瑞士加一元、計三百〇六元、銀行交易價均趨鬆勢、惟一日間時稀無常、下午因逢週三向例無市、惟暗盤鬆而復挺、華商上午初進後出、下午有所結進、銀行如正金台灣於午前吸進日金一百萬光景、亦售出一百萬元、下午出一百餘萬元、住友等售出美金數十萬元、朝鮮台灣出英金數萬鎊、交易尙稱不寂、然人心未定、結果價較前天計英金長一八七五、美金加三七五、日金減六二五、至標金已開五月份交易、價則趨小、各銀行所做、開出者計正金售出日金五十萬元、價八二八七五至八二七五、又進二十萬元、價八二三七五、又二十萬元八二半、台灣買十萬元、八二三七五、銀行對做十萬元、八二七五、台灣出先令一萬鎊、一先令五辦士三七五、實業進五千鎊、二先令五辦士五、下午朝鮮出一萬鎊、二先令五辦士五六二五、正金出一萬鎊、二先令五辦士四三七五、又出日金二三十萬元、價八二七五至八二八一二五、三井出十萬元、八二六八七五、住友出十萬元、八二六二五、又出美金十萬元、價五十九元五六二五、至六二五、

▲英匯　掛佈未更、計二先令五辦士、內盤趨長、升降、交易不寂、六月份初結二先令五辦士三一二五、十點另五辦士半、午刻五辦士三七五、收市二先令五辦士四三七五、下午初同、後爲五辦士五六二五、入後爲五辦士四三七五、買價上午二先令五辦士三七五、繼則五六二五、時又回至四三七五、午收五辦士半、下午五辦士六二五至五辦士半、

▲美匯　揭曉仍爲五十八元七五、內部見鬆、惟有半元升縮、交易數十萬元、六月份初結五十九元二五、後爲五十九元六二五、旋又小至五十九元三七五、午收五十九元五、下午五十九元六二五、後成交六二五、時又見長、五十九元七五、收市五十九元五、買價上午五十九元三七五、以後七五、復回至五十九元六二五、下午五十九元六八七五至八七五、收市五十九元六二五、

▲東匯　掛牌仍爲八十一兩、銀行內盤、早晨卽低、以後尤鬆、旋又見鬆、午時復鬆、下午初堅後低、忽又見挺、結果回平、六月份初計八一兩三七五、強落、華商進出不一、人心未定、六月份初結八二八七五至八二七五、十點零八二半、復又加爲八二八七五、午時八二半、收市八二六二五、下午暗盤八二六八七五、後爲八二五、四點後成交八二六二五至八二六二五、收市八二七五、買價上午八二七五至八二六二五、後爲三七五、收市八二半、下午八二五六二五至八二六二五、午刻八二三七五、四點時八二半、至八二二五、然華人未有售出云、

昨日外幣一致回疲

昨(十六日)各項外幣市況、因拋出者多、尙稱熱鬧、市價一致回疲、計英法金磅、各跌一角、英金磅實十一元二角、法金磅實十一元八角、英滬兩票、各跌一角、英金票實十一元二角、澳金票實十一元一角、美日俄各金磅、各跌一角半、美金磅實十一元五角半、日金磅實十一元七角、美金票實二元二角、俄金磅實十一元一角四分、比前日回跌三分、日韓菲三票、各跌一分、老頭票實一元一角八分、朝鮮票實一元一角三分、菲律賓票實一元一角二分、坎拿大票實二元六角七分、新加坡票實一元二角八分云、

漢匯仍未寬鬆
蚌埠昨日匯兌不通

上海銀行公會行市委員會國內匯兌三月十六日行市報告云、本日漢電銀匯、爲九六六九・七五、洋厘七一二二、較之上日銀匯、漲一兩五錢、洋厘頻高一厘、按該埠金融情形、誠未達實在寬鬆之地步、如前昨兩日市情大跌、該埠同業、多數囤進、蓋預料月內、決不致復於平素之形狀也、津電銀匯爲一〇〇五九、洋厘六八八、銀匯較昨日跌二兩、洋厘不動、按該埠前以匯款擠軋、洋厘申票、會一度猛高、嗣由各埠紛紛運現接濟、日來市面、已現多單之情形、故昨今兩日、銀洋頻跌甚巨、魯省濟青雖有微漲而滬厘日高、亦祇可抵過、故懸牌仍無更動、烟台跌一元、皖省蚌埠、亦暫停匯、本省寧鎭及淮北一帶、匯數亦須限數云、又上海商業儲蓄銀行內匯報告云、今日銀匯津跌二兩、漢漲一兩五錢、洋匯津厘來電行市再跌一厘四、爲七二八五九二、漢電反漲二厘爲七三四二、魯匯烟台跌一元、濟南青島仍疲、杭州蕪湖均以現洋過剩、可以通匯、惟可較廉、蚌埠因時局緊急、匯兌暫停、其餘一概仍舊、茲列表於后、

地名	貨幣	每千價格	與上日比較	地名	貨幣	每千價格	與上日比較
北京	公砝銀	一〇二四	跌二兩	重慶	足平銀	九九七	漲十二兩
	元	一〇一二	跌二元		元	九九〇	漲十五
天津	行化銀	一〇〇六	跌二兩	成都	足平銀	一〇二三	漲十二兩
	元	一〇一〇	跌二元		元	一〇二〇	漲十五
	洋例	一〇三五	漲一兩五錢	萬縣	足平銀	一〇一〇	
漢口	銀	一〇〇八	漲一元		元	一〇一五	
濟南	銀	一〇〇〇	漲三元	杭州	銀	一〇〇六	
青島	銀	一〇〇三			又	一〇〇四	
烟台	銀	一〇〇八	跌一元	南京	銀	一〇〇二	
蚌埠	銀	一〇未開		福州	銀	一〇〇三	
蕪湖	銀	一〇〇六	跌一元	廈門	銀	一〇〇五	
安慶	銀	一〇〇七	跌一元	廣州	毫洋	六錢六分	
長沙	銀	一〇〇三		奉天	銀元	一〇〇四	
	又	一〇〇三	跌一元	哈爾濱	銀元	鈔九五	

證券

整理公債跌勢未衰

昨(十六日)華商證券交易所公債交易、現貨依然萎滯、至日暮六於下午開出五千元、期貨則以四月期初行開做、市面情形、頗不寂寞、實買兩方進出增加殊巨、統計期貨總成交額爲五十三萬元、分整六二十萬零五千元、內三月期十三萬元、四月期七萬五千元、又七長三十一萬五千元、計三月期十六萬五千元、四月期十六萬元、至昨日各債期現貨市價趨勢、比前日上落稍大、而續跌亦爲較巨、蓋因各方多見傾向賣出、實方之人氣仍無轉機、故也、在上午開盤時、大抵立定鮮變化、以後各盤、每況愈下、步見低疲、結果以較月初時之最低價、已無多讓、計至日上落差額、約自七八角至一元餘不等、比前日整六三月期續跌九角、七長三月期復降一元一角半、整六現貨更較週初飛降二元八角、茲分述如左、

▲整理六厘　整六現貨後市開出一次、價六十五元二角、比前下跌達二元八角、期貨三月期六十五元七角、比上午開盤小九角、較前日續跌九角、四月期六十五元九角、比前市小下六角、

▲七年長期　現貨無交易、期貨三月期五十六元零五分、比上午計跌一元一角半、較前日亦續降一元一角半、四月期已開出、其價計五十六元四角、比前市略小一角、

外股昨交易寥落

昨星期三外股市向例上午半天、公會內交易僅以另星而開盤、價亦祇少數、較前天如上海新股紗廠加五錢、計二十六兩五錢、怡和除息七兩七錢五、保寧加二元、計二百八十五元、德力風加五錢、爲六十三兩、會德豐回去五錢、計六十八兩五錢、餘無所更、正式成交、計會德豐六十九兩五錢、比前已加三兩五錢、揚子成交工部局七厘公債、計九十三兩、又六厘八十三兩、橡皮計十五種間津、內有三四種見漲、僅橡皮加一錢、爲九兩六錢、尙在做開者、計英吉遙六兩、英查華十兩、買主稀少、人心平平、倫敦市減一二五、計一先令八辦士二五、新加坡小去一分、計七角、美國小落半分、計四角一分二五云、

商情

昨日棉市略有張落
紐約大阪漲―孟買利浦跌

昨(十六日)星期三、紐約棉市始以實方壓迫而跌、但後以空頭補進活動、及同業買進而漲、計各月期價如下、

五月期	一三・八二	大・〇五	十二月期	一四・三〇
七月期	一三・九六	大・〇四	一月期	一四・三〇
十月期	一四・一四	大・〇五	現貨	一四・〇五

利物浦棉市				
五月期	七・二七	小・一六	現貨	七・五一 小・一五
十月期	七・四五	小・一六		

孟買棉市、初隨紐約而跌、後以本地空頭賣出益疲、計各花價如下、

平果爾	二六四	小七	勃洛去 二八六 小九
奧姆辣	二七九	小八	

▲大阪棉市、

四月期	四六・四〇	小・二〇	七月期	四七・三〇 大・〇五
五月期	四六・五〇	大・一〇	八月期	四七・七五 大・二〇
六月期	四六・七〇	大・〇五	九月期	四七・九五 大・一五

本埠棉市趨勢、形不定、人氣亦亂混沌、初以印棉回跌、及多頭了結而跌、但後以紗市受漲丁、影響而漲、人氣又爲看好、茲將全日經過情況、分述如次、

▲現棉　昨日現貨交易仍平平、到貨以姚花爲四百六十包、南市出數二萬斤、北市五千斤、收價同前、茲再將現開各花價列後、

恆豐	陝西花	二〇〇包 價三三・二〇 同上
永安紗廠進	又	一〇〇包 價三三・〇〇 同上
豐	通州花	二〇〇包 價三二・〇〇 棧交
又	又	一〇〇包 價三三・〇〇 同上

▲期棉　紗布交易所前市各月期小去五分至二錢、但後市又回高一錢至五錢二分、共成交一萬七千四百擔、茲再將各月期價列後、

三月期	三二・一五	小・一五	六月期	三二・五五 不動
四月期	三二・〇〇	大・〇五	七月期	三二・八〇 大・一〇
五月期	三二・〇〇	大・一〇	八月期	三二・九〇 小・〇五

期紗人標略漲
存紗十四萬四千五百包

▲現紗　昨日客幫交易、以漢口幫爲最多、計進四百五十包、江西幫進三百包、牛莊幫進二百包、內地幫進二百包、四川幫進一百五十包、汕頭幫進一百包、寧波幫進一百包、其餘野雞、蕪湖、廈門、等幫共進一百餘包、另同行進一百五十包、賣價漲五錢光景、廠家未曾開出、各牌市價列後、(單位兩)

二十支	立馬	一四九・七五	十六支	天官	一三二・五〇
又	寶年	一四四・五〇	又	日光	一三三・五〇
又	彩球	一四六・〇〇	又	人中	一三三・〇〇
又	水月	一四五・〇〇	又	藍鳳	一三六・〇〇
又	紅台	一三六・〇〇	又	雙魚	一三六・〇〇
又	藍鳳	一三八・五〇	又	金魚	一三四・〇〇
又	三羊	一三八・〇〇	又	仙桃	一三八・〇〇
十二支	金雞	一三四・〇七五	十支	水月	一三九・〇〇
又	天官	一三〇・〇〇	又	金城	一三九・〇〇
又	三鷄	一三五・〇〇	又	人中	一三六・〇〇
又	帆船	一二八・〇〇	又	大發	一三六・〇〇
又	鴻福	一二八・〇〇	又	天官	一二九・〇〇
又	地球	一二六・二五	四十二支	水月	二四〇・〇〇

▲期紗　紗布交易所、人鐘標紗、前市以美棉略佳、印英棉大跌、本埠人心欠佳、開盤近遠月跌三、四、錢、惟五月期漲一錢、中途因標花不振、市況步軟、收盤時各月共計小去四錢至八錢、成交一萬零五百五十包、後市開盤、人心較佳、各月好起四錢至七錢、中途因客幫現銷尙佳、市況堅穩、全日結果近遠各月較上日略漲一錢至三錢、本月存賬數一萬九千三百五十包、六個月共計十四萬四千五百包、計後市成交七千四百包、合之前市共成交一萬七千九百五十包、再將收盤比較列後、(單位兩)

	人標收盤	比較	人標現存數
三月期	一三七・一〇	大・一〇	一九・三五〇
四月期	一三八・二〇	大・二〇	二〇・四〇〇
五月期	一三九・三〇	未動	二〇・〇五〇
六月期	一四〇・三〇	大・一〇	二四・〇〇〇
七月期	一四一・一〇	大・三〇	二三・八〇〇
八月期	一四一・五〇	大・一〇	二六・五〇〇
		共計	一四四・五〇〇

洋莊絲市仍趨漲勢
皖絲川經又漲十兩

昨日本埠洋莊絲經市面、仍形堅漲、查華絲商手中存絲類均稀薄、而各廠莊對於現絲需要仍殷、行情仍趨漲勢、昨計怡和進揚返川廠經二十包、三星等進皖白絲五十五包、元泰進上等乾經二十四包、價均續漲十兩、三星等進粗黃絲四十六包、價亦穩固云、

白絲頭補空交易較旺
黃絲頭華商因價小擱持

昨日絲頭市面、滯頭與穿頭、華商補空交易不弱、行情由堅趨漲、黃絲頭法莊雖有進胃、奈開價仍小、華商擱持不售、致將昨日成交之市盤錄下、

貨別	售價	成交額	售出客	購進行號
絲滯頭	一二〇兩	一〇〇包	號盛	行記
又廠號頭	一二一兩	五〇包	鼎盛	福記
又穿頭	四六兩	五〇包	大頭廠	鼎盛
內地穿頭	四五・半兩	七〇〇包	元祥	信茂
又			內地客	祥記

茶市價格堅挺

昨日新太、錦隆、協和、保昌等洋行買進珍眉、九百七十八箱、貢熙九百五十一箱、針眉八十三箱、蛾眉十八箱、鳳眉三十三箱、秀眉十四箱、蘇珠八箱、寶珠三十九箱、共計二千一百二十四箱、市面暢旺、價格堅挺云、

外糖昨均見跌落
公會劃盤亦受東匯影響

糖市外電荷蘭現貨、如前日勿動、期貨三月份較前又小一厝內八分之一、爲十一厝八七五、五月份十九厝三七五、計跌半厝、降落最甚、六月份小一厝之四分之一、爲十八厝六二五、八月份跌一厝之八分之一、與六月份同價也、古巴電現貨小六角二分半、降爲美金三元一角七分、九月份三元二角半、十二月份三元一角六分、計跌美金一分至三分不等、與前跌價計低降美金一角之鉅、合申規乃有一錢二分光、

公會劃盤、因東匯之降、亦漸形平靜、現貨八號八兩三錢、二月份期貨八兩三錢五分、三月份八兩五錢五分、五月份八兩六錢五分、後市進胃甚弱、人氣既衰、二月份計跌一分一厘半、遠期各跌二分半、略有交易、柬德隆開出十一號小白百三百包、價七兩二錢、價既高大、要手至呆、東貨走勢尙佮、因紹興及上江各路、均用海船繞道、稍有運往耳、

怡和叫貨價格略好

昨星期三、英商怡和洋行拍賣疋頭、計排各貨六十九件、百七十四件、內有二十四件一千〇三十六疋、因價不合、故未應市、而所拍出者、共四十五件、二千一百三十八疋、內有市無準漲西緞羽毛等六件、二百四十五疋、係代客叫出、本週比較上所貨、少叫一件二十一疋、惟各帮銷路仍滯、是以往勝各貨跌中亦無進胃、大都價以零星購買、而價格較前似乎略好、毛織市際布等花洋布、皆核計全部總數、多跌少云、

市價一覽
中華民國十六年三月十六日

▲國外匯兌

倫敦電匯	二先令五辦士三七五
倫敦期匯	二先令五辦士四三七五
(以上各合規銀一兩正)	
印度電匯	一百三十五盧比
法國電匯	一千三百法郎
紐約電匯	五十八元七五
瑞士電匯	三百〇六瑞士法郎
意國電匯	一千三百利拉
爪哇電匯	一百四十六盾
德國電匯	二百四十七馬克
漢堡電匯	二百四十七馬克
(以上各合規銀一百兩正)	
香港電匯	規銀八十一兩五
(合香港洋一百元正)	
日本電匯	規銀八十四兩
(合日金一百元正)	
新加坡電匯	規銀九十六兩

●銀行買價

倫敦四月信匯	二先令五辦士七五
倫敦四月押匯	二先令五辦士八七五
倫敦六月信匯	二先令五辦士八一二五
(以上各合規銀一兩正)	
法國四月信匯	一千三百六十法郎
紐約四月信匯	五十九元一二五
紐約四月押匯	六十元二五
(以上各合規銀一百兩正)	

▲津漢匯兌

地名	幣別	匯價
天津	行化	一〇〇二兩八錢
漢口	洋例	一〇三二兩二錢
以上中國銀行市價		

▲金市

大條銀近期	二十五辦士二五
又遠期	二十五辦士一二五
美銀價	五角四分二五
●四月份標金 (單位元)	
上午開盤	四〇六・〇〇
先令開出	四〇二・二〇
最小價	四〇〇・七〇
午時收盤	四〇二・二〇
●五月份標金 (單位兩)	
上午開盤	四〇六・一〇
先令開出	四〇二・二〇
最小價	四〇〇・六〇
午刻收盤	四〇二・二〇
下午開盤	四〇二・四〇
最大價	四〇六・一〇
最小價	四〇〇・六〇
下午收盤	四〇一・七〇
●登賬 (單位元)	
三月份	四〇二・〇〇
四月份	四〇二・〇〇
五月份	四〇二・〇〇
補水上下午	四〇二・〇〇
四月掉五月期多頭貼出一錢午時	
貼進一錢	

▲銀樓飾金

銀樓同行足赤飾金	五十七元	五十六元五
銀樓首飾	五十七元	五十六元
永豐餘買進	五十八元	五十五元
恆孚首飾	五十八元	五十五元
恆孚收進	五十五元	五十五元
銀樓新同行飾金	五十六元	五十四元
又收進	五十五元	五十五元

▲銀洋錢市

	早市	午市
洋釐	七錢二分五厘二五	七錢二分五厘七五
銀拆	白借	白借
江南小洋	六錢二分五厘七五	六錢二分五厘七五
廣東小洋	五錢八分六厘五	五錢八分六厘五
銅元	三百八十四千五百文	三百八十四千五百文
衣牌	二千七百九十文	二千七百九十文
角坯	二百二十五文	二百二十五文
貼水	五十四文	五十四文

▲各國票價

●羅布(每萬元價單位一兩)

	買價	賣價
千元新票	三兩	三兩五錢
二百五十元	三兩	三兩五錢
五元老票	一兩	一兩五錢
五元至二十五元		
●其他各票(單位一元)		
法郎票每元	〇・〇四	〇・〇三
新加坡每元	一・二八	一・二八
香港票每元	〇・八一	〇・八〇
老頭票每元	一・一八	一・一七
花旗票每元	二・二〇	二・二〇
英金鈔票每元	一一・二〇	一一・一〇
荷蘭票每元	〇・二九	〇・二九
英金磅每個	一一・二〇	一一・一〇
美金洋每個	二・二〇	二・二〇
加大票每元	二・六七	二・六〇
印度票每元	〇・八〇	〇・八〇
坎拿大票每元	二・六七	二・六〇

▲麪粉市

紅藍車	三・二〇
紅砲車	三・二〇
紅砲台	三・二〇
紅兵船	三・一八
紅寶星	三・一八
紅麥根	三・一八
紅雙馬	三・一八
紅山鹿	三・一五
紅飛艇	三・一五
紅天字	三・一五
綠砲車	三・一〇
綠砲台	三・一〇
綠兵船	三・一〇
綠寶星	三・一〇
綠麥根	三・〇八
綠雙馬	三・〇八
綠山鹿	三・〇五
綠飛艇	三・〇五
綠天字	三・〇五
以上均大袋價	

▲火油市

紅亞細亞	五・八〇
紅星牌	五・八〇
幸福牌	五・八〇
老虎牌	五・六〇
元寶牌	五・八〇
十字牌	五・八〇
美孚牌	五・八〇
又平安	五・六〇

▲本廠粗布

又	竇新稿	五・八〇
十六磅	又	龍牌油
十一磅	三三鹿	一三・〇〇
又	三三	一三・〇〇
又	人鵝	一三・〇〇
又	四平蓮	一二・〇〇
又	大地球	一二・〇〇
又	丹鳳	一二・〇〇
十二磅	雙四平蓮	一二・〇〇
十三磅	馬雙狗	一二・〇〇
又	金劍城	一一・〇〇
又	財神	一一・〇〇
又	龍鳳	一一・〇〇
十四磅	喉馬	一一・〇〇
又	金城	一一・〇〇
又	三星	一〇・〇〇
十五磅	四馬	一〇・〇〇
十四磅半	寶星	一〇・〇〇
又	團龍	九・〇〇
又	雙龍	九・〇〇
十六磅	四平蓮	九・〇〇
又	金城	六・五〇
又	五福	六・五〇
又	雙魚吉慶	六・五〇
十七磅	五字	七・〇〇
十八磅	綠天字	七・〇〇
	湖北	七・〇〇
以上均每疋之價		

▲外棉電訊

紐約美金	五月期	一三・八二
	七月期	一三・九六
	十月期	一四・一四
	十二月期	一四・三〇
	一月期	一四・三〇
	現貨	一四・〇五
孟買棉市	平果爾	二六四
	奧姆辣	二七九
利物浦棉市	五月期	七・二七
	十月期	七・四五
	現貨	七・五一
大阪棉市	四月期	四六・四〇
	五月期	四六・五〇

▲大連油豆餅市

昨日下午二點鐘大連來電

	豆油	豆餅
現貨	一七・八〇	二・〇〇
三月份	一七・九〇	二・〇一
四月份	一七・九〇	二・〇一
五月份	一八・〇〇	二・〇二
六月份	一八・〇〇	二・〇二
七月份	一八・〇〇	二・〇二

	黃豆	雜糧
現貨	六・六〇〇	三・三〇
四月份	六・六五〇	三・三〇
五月份	六・七〇〇	三・三五
六月份	六・七〇〇	三・三五
以上均係大連鈔票之價		

▲滬南米市

昨日河下來源十五六號、市上去胃平常、各貨價形較前盤相仿

河下 常熟	一六・〇〇	一五・六〇
又 晉粳	一六・〇〇	一五・八〇
又 溧陽	一四・八〇	一四・四〇
又 溧薄稻	一四・五〇	
又 西塘	一五・〇〇	一四・〇〇
又 黎里	一五・〇〇	一四・〇〇
又 特白	一六・〇〇	一五・〇〇
又 北白	一五・八〇	一五・〇〇
又 吳江	一五・八〇	一五・〇〇
又 同里	一五・五〇	
又 新昌	一五・〇〇	
又 太倉	一三・二〇	

▲滬北米市

昨日河下來源念餘號、市形清淡、北貨價小、近尺惟客尖稍見旺、餘貨平定

	(單位元)
船四大	何豐明一六・〇〇
又	華梅金一六・五〇
殷石	郁智方一六・〇〇
倪石	華二和一六・〇〇
周	陳鋼才一六・二〇
周相	徐德明一六・〇〇
金大	孫光立一六・〇〇
周永	鄭竹賢一六・〇〇
石伯	謝寶壽一六・〇〇
孫仁	王永堂一六・二〇 (單位元)
唐福	唐根寶一六・〇〇
丁虎	
諸虎	華福珍一五・〇〇 (單位元)
土東生	
草杏	
顧生根	陸生根一五・〇〇 (單位元)
朱恒	華生觀一五・〇〇
石鳳林	李升高一五・〇〇

戶家	記名	貨名	價格
邱興昌	千加	機尖	一三・〇〇
彭永泰	明香	機尖	一三・三〇
江介臣		機尖	一三・〇〇

▲證券物品交易所

順手十六支棉紗(雙馬標準)

	前市 開盤 二盤 三盤 收盤	後市 開盤 二盤 三盤 收盤
三月期	一三六・七〇 一三六・三〇 一三六・二〇 一三六・四〇	一三六・八〇 一三七・〇〇 一三七・二〇 一三七・二〇
四月期	一三八・〇〇 一三七・四〇 一三七・七〇 一三七・四〇	一三八・〇〇 一三八・二〇 一三八・〇〇 一三八・一〇
五月期	一三九・〇〇 一三八・七〇 一三八・八〇 一三八・五〇	一三九・〇〇 一三九・三〇 一三九・二〇 一三九・三〇
六月期	一三九・八〇 一三九・四〇 一三九・五〇 一三九・三〇	一三九・六〇 一四〇・〇〇 一四〇・二〇 一四〇・二〇
七月期	一四〇・四〇 一四〇・〇〇 一四〇・二〇 一三九・七〇	一四〇・四〇 一四〇・七〇 一四〇・九〇 一四一・〇〇
八月期	一四〇・四〇 一四〇・三〇 一四〇・五〇 一四〇・五〇	一四〇・九〇 一四一・二〇 一四一・五〇

▲華商證券交易所

第一市	期貨開盤	期貨收盤
七年長期 三月期	五六・三〇	五六・〇五
又 四月期	五六・五〇	五六・四〇
整理六厘 三月期	六五・八〇	六五・九〇
又 四月期	六六・〇〇	六六・〇〇
第二市	現貨開盤	現貨收盤
整理六厘 每百元		六五・二〇
第二市	期貨開盤	期貨收盤
整理六厘 三月期	六五・八〇	六五・七〇
又 四月期	六六・〇〇	六五・九〇
七年長期 三月期	五六・二〇	五六・〇五
又 四月期	五六・五〇	五六・四〇

▲雜糧油餅交易所

●上午市價

關東高粱子	二月期	開盤	收盤
	三月期	開盤	收盤
標準新小麥	五月期		
	六月期		
標準小麥	三月期		
	七月期		
標準有邊豆餅	二月期		
	三月期		
	四月期		

●下午市價

關東高粱子	二月期	三月期
標準新小麥	五月期	六月期
標準小麥	四月期	七月期

▲機市

公會劃盤(單位兩)

大里八號	現貨	八・二五
明治八號		八・二二五
又 四號		八・二〇
明華 TY		八・三〇
又 T		八・三五
月 TY		八・二〇
新殿 NXRY		八・五〇
又 HT		八・三〇
又 HR		八・一〇

●行盤 南規售現

怡和車糖	三溫	八・四〇
日本車糖	三溫	八・〇〇
二五四號	中粗砂白	
二十四號	粗砂白	八・〇〇
荷赤		七・三〇

▲標金(標準九七八)

	前市	後市
五月期	開盤 最高 最低 收盤	
四月期	開盤 最高 最低 收盤	

五月期	開盤 二盤 三盤 收盤	
六月期	開盤 二盤 三盤 收盤	
七月期	開盤 二盤 收盤	
八月期	開盤 二盤 三盤 收盤	

▲絲市

牌號	數	行名
絲青鹿		怡和
又採桑	(經返)	又
金雙鶴	頭 二	三利
又	頭	又
金孔雀	一二三	三元
老元隆	頭	又
正大長	頭	又
大千		祥
義盛		又
洪長	頭	三克
圖太		三
又太順		克
太順		又

貨名	數	價
川經	一九	九八〇
又白絲	一〇	九六〇
〇白絲	一〇五	一五一〇
又乾經	二〇	〇〇
白乾經	四〇	九四〇
次細經	二四	〇〇

▲茶市

行名	牌號	茶名	件數	價格
怡和	一枝春	貢熙	九四	四五
又	潮陽	又	一一八	四四
錦隆	怡芳	珍眉	二三	四七
協和	新昌	針眉	一一	二六
又	慶成	又	一四	二二
新太	源豐	貢熙	二二	二三
英發	久祥	又	三三	五五
永興	源記	珍眉	一〇	五五
錦隆	義祥	又	一三	四八
又	裕泰	貢熙	一五	六九
又	蘭馨	又	九三	五五
協和	吉祥	珍眉	八四	六六
又	又奇珍	又	二四	四五
又	奎昌	又	一二	四四
又	吉祥	又	六八	一〇
新太	蘭芳	又	五四	七五

▲杭州市況 (三月十一日)

●金市

葉金	五十五元
紋銀	一六五〇

足赤 五五・〇〇〇

●錢市

規元	八〇・〇〇〇	兩匯去 八・〇〇〇
滬匯	七〇・〇〇〇	蘇匯升 八・〇〇〇
紹匯水	〇・〇〇〇	日折
升	〇・〇〇〇	
單角	六錢三分	雙角 八〇・〇〇
洋厘	二千七百八十文	
銅元		

▲湖墅米市 (三月十一日)

機濾尖	一三・七五
機羊尖	一三・五〇
機白尖	一三・五〇
機連閏	一三・四〇
機府白	一三・〇〇
機準白	一三・〇〇
機坦白	一三・〇〇
機白稉	一二・七〇
機蒸谷	一三・〇〇
白河粳	一二・〇〇
白安	一二・〇〇
白蠶安	一二・〇〇
白自安	一二・〇〇

▲無錫市況 (三月十六日)

●金錢市

赤金	五五・〇〇 足金 五五・〇〇
規元	六九・七〇 出 六九・七〇
補水	
規元道	七〇・〇〇 出
小洋	一二百三十八角
小洋每角	二百二十七文
銅元	

●米市

白粳	一三・二〇	一二・五〇
大號準糯	一三・〇〇	一二・五〇
白秈	一二・五〇	一二・〇〇
大子秈	一二・五〇	一二・〇〇
元秈	一二・〇〇	一一・〇〇
客秈	一二・〇〇	一一・五〇
機羊秈	一二・〇〇	一一・五〇
大秈	一二・〇〇	一一・〇〇
客秈	一一・〇〇	一〇・五〇
準秈	一一・〇〇	一〇・五〇

●麪粉市

綠雙馬	三・五五
綠麥根	三・五五
綠金山	三・五五
綠新聖	三・五五
綠月兔	三・五五
綠旭日	三・五五
綠兵船	三・五五
綠山鹿	三・五五
小袋夫皮	二・二〇
紅雙馬	三・五三
紅麥根	三・五三
紅金山	三・五三
紅新聖	三・五三
紅月兔	三・五三
紅旭日	三・五三
紅兵船	三・五三
紅山鹿	三・五三
一元八角	

●雜糧

元麥	二・八〇
開社	三・〇〇
黃青	二・八〇

▲蘇州市況 (三月十三日)

●金錢市

赤金	五十五元
兌出洋	五十六元二元
收進洋	
龍洋	六錢九分
規元	九百五十五兩
小洋	五錢六分二厘
銅元	四千〇六百文

●雜糧市

高粱	三・〇〇
新稉	三・〇〇
船稉	二・八〇
道元	三・〇〇
白香稉	三・〇〇
高白和	三・〇〇
高上白	三・〇〇
高白冬	三・〇〇
機白米	三・〇〇
高小麥	三・〇〇

●米市(單位元)

白三河	一一・〇〇	一〇・〇〇
白自尖	一〇・八〇	一〇・〇〇
港洋尖	一〇・八〇	一〇・〇〇
白清谷	一一・〇〇	一〇・〇〇
白洲尖	一〇・八〇	一〇・〇〇
機白尖	一〇・八〇	一〇・〇〇
機西鎮	一〇・八〇	一〇・〇〇
機濾尖	一〇・八〇	一〇・〇〇
機洋尖	一〇・八〇	一〇・〇〇
厚皮洋稉	一〇・八〇	一〇・〇〇
機百河	一〇・八〇	一〇・〇〇
機蒸谷	一〇・五〇	一〇・〇〇
準蒸谷	一〇・五〇	一〇・〇〇
機準	一〇・〇〇	九・〇〇
高米	九・〇〇	八・〇〇
黃豆	九・〇〇	八・〇〇
府黃	九・〇〇	八・〇〇
杜黃	八・〇〇	七・〇〇
青太倉	八・〇〇	七・〇〇
白太倉	八・〇〇	七・〇〇
大參	八・〇〇	七・〇〇
小參	八・〇〇	七・〇〇
特別四頁米	八・〇〇	七・〇〇
柳南尖	八・〇〇	七・〇〇
白東京	八・〇〇	七・〇〇
機白尖	八・〇〇	七・〇〇

▲蘇州紗布市

●雜糧市

漆稻	六・六〇	五・八〇
機白元	一二・〇〇	一一・〇〇
機羊秈	一二・〇〇	一一・〇〇
機客秈	一二・〇〇	一一・〇〇
羊秈	一二・〇〇	一一・〇〇
縣黃豆	九・〇〇	八・〇〇
杜小麥	九・〇〇	八・〇〇
元麥	九・〇〇	八・〇〇
殷州黃豆	九・〇〇	八・〇〇
蒲鎭黃豆	九・〇〇	八・〇〇
白豌豆	九・〇〇	八・〇〇
赤豆	九・〇〇	八・〇〇
蠶豆	九・〇〇	八・〇〇
青豆	九・〇〇	八・〇〇
明光黃豆	九・〇〇	八・〇〇
高粱	九・〇〇	八・〇〇
白黃豆	九・〇〇	八・〇〇
大參	九・〇〇	八・〇〇
白參	九・〇〇	八・〇〇
紅豆	九・〇〇	八・〇〇
大青豆	九・〇〇	八・〇〇

●紗市(單位元)

十六支	月	一七〇・〇〇
又	仙女	一八〇・〇〇
十四支	九	一八〇・〇〇
又	織女	一八〇・〇〇
十六支	雙魚	一九〇・〇〇
又	牧童	一八〇・〇〇
又	九如	一八〇・〇〇
又	人鐘	一八〇・〇〇
又	團鶴	一八〇・〇〇
又	如意	一八〇・〇〇
又	昇平	一八〇・〇〇
又	仙女	一八〇・〇〇
又	六鶴	一八〇・〇〇
又	鳳鶴	一八〇・〇〇
十六支	雙球	一九〇・〇〇

進出輪船
中華民國十六年三月十六日

進口			出口		
●進口	甯波	甯紹	太古	●長江班出口	
	甯波	新甯紹	太古	十六日	大吉
	油頭	廣利	太古	十七日	太古
	青島	天潮	太古	十七日	怡和
	天津	甯紹	怡和	●甯波班出口	
	香港	四川	怡和	十七日	甯紹
	青島	新銘	太古	十八日	新甯紹
	長江	大古	太古	●北洋班出口	
	秦皇島	開平	開灤	●南洋班出口	

●長江班出口：十七日 太古；十八日 太古；十八日 怡和；十九日 太古。●福州班出口：十八日 太古。●青島班出口：十八日 太古；二十一日 怡和。●牛莊班出口：十八日 太古。●汕頭班出口：十八日 太古。●厦門班出口：十九日 太古。●香港班出口：十七日 太古。●爪哇班出口：廿四日 渣華。

▲山下汽船　定期航路
▲日本行(神戶、大阪、名古屋、橫濱行)
高知丸　三月十六日出口
平雄丸　三月十二日
志摩丸　三月廿一日出口
山下汽船株式會社
法界愛多亞路九號
電話中央七七〇三八八四五
七一〇三〇八四〇九四

對於中國的教育之幾種建議

克伯屈博士演講
淩濟東博士校閱
萬芝筆記

第一講 什麼是學習和怎樣學習

今天在此地和諸君談話、我覺得十分榮幸、因爲諸君都是教育界的領袖、

我個人以爲中國應有很新的教育、比世界任何國都要新的教育、我這樣說、並不是恭維諸君、我也有個理由、英國工業革命、在距今百年前發生、德國工業革命、在英國工業革命後五十年發生、德國的工業發達比英國還要快、看國新教育的歷史、不過二十年、在二十年前、雖有些教會學校、但教會學校的規模不大、歷史也很短、所以中國對於新教育的努力、可以說不過二十年、因爲歷史短、所以中國的教育還不受任何舊習慣的束縛、歐洲各國的教育、都受着舊習慣舊觀念的束縛、要想有所改革很不容易、美國的教育、受舊習慣舊觀念的束縛、比歐洲要好些、所以要想改革、也比歐洲容易些、中國的教育既不受舊習慣舊觀念的束縛、改革起來、當然更要容易、我很希望中國能利用這個機會、採用最新的教育方法、在美國教育界的情形、不如此簡單、中小學教員受習慣束縛很深、不願有所改革、和我們討論改革、是很難的、就是大學也是這樣、

我昨今兩天上午、參觀了幾個小學校、情形都很好、進步一定是很快的、教學法和組織的良善、就是在美國也不容易看見、我參觀以後、發生一個感想、就是中國有很好的機會、可以採用最新的學說和教學法、

從今天起、我在此地有四個系統演講、不過和諸君討論些教學法上的原則、至於如何使用這些原則的問題、是要諸君自己去解決的、

第一講的題目是「什麼是學習和怎樣學習」、(What is Learning and How does it take Place)第二講的題目是「意志對於學習的影響」、(How Purpose affects learning)第三講的題目是「學習怎樣適用於生活」(How learning enters life) 第四講的題目是「中國怎樣利用這些教育原則」(What Kind of education does China need) 現在先講「什麼是學習和怎樣學習」、(講至此問聽衆懂得刺激與反應的心理學有幾位)

我們先要明白學習的意義是什麼、學習的意義、就是怎樣發學習的應用到生活上、學習和興味和生活兩方面都有關係、學習的完全不完全、與生活很有密切關係、假定學習與生活行爲有關係、這就隨興味往前直走、可以達到很完全的境地、我們現在對於學習可以下一個定義、就是行爲學習到習慣的程度、

我現在先舉一個實例、問諸君扣鈕扣的時候、用那幾個指頭、其動作是怎樣、請諸君自己試一試、我對於諸君扣鈕扣的方法不甚注意、不過我知道諸君對於扣的方法不留心試驗一下、是不曉得的、因爲扣鈕扣的行爲、已經成爲習慣、行爲成了習慣、就不待思索自然會做了、這類的行爲成爲完全的習慣、可謂到了一百分的程度、

我再舉一個例、譬如以二乘六、大家都知道是十二、我現在再寫出「三乘五」來、我們不要想牠的結果怎樣、自然曉得是「十五」了、這樣的行爲、也是到了習慣的地位、自動的可以實現、這種學習也可以說達到一百分的程度、

人類的行爲很多、類似於上面所舉的二例、(扣鈕扣與算法)道德一類的行爲、也是如此的、

我昨天曾講過養成批評的態度、有許多人養成一種習慣、對於新學說新事業都是持懷疑態度、一切都要去批評、但有些人養成很狹隘的批評能力、譬如上海的商人、對於投資的事業很小心、對於討論新的工商業、批評力很強、如果同他們討論其他普遍的事業入他們能力就薄弱了、因爲他們對於投資的事業、受過很深的訓練、他們對於政治等方面所受的訓練了少、所以他們判斷能力也很薄弱、

我們教育者對於學生的道德學力種種都負重大的責任、譬如忠實、誠懇和善等等好的品行、都可慢慢養成到習慣的地位、我們已經明白學習的意義、現在可以談到怎樣學習和怎樣養成習慣的行爲、致他們能夠自動的發現、

我現在介紹桑戴克教授關於學習的學說、第一個原則就是練習律、要使行爲達到習慣的地位、必須實行、不實行是不能夠學習、諸君一定以爲我這話是老生長談、早已知道的、不過我不相信諸君對於這話有過很深切的考慮、我們很願少年人能夠負責任、不失信、說什麼、就做什麼、我們希望少年人養成這種習慣、但是做父母的做教員的、不相信少年人能夠自動、不給他練習的機會、我們對少年人選擇職業、常常要替他們代謀、因爲他們無此能力、但是不給他們機會去練習、他們永遠是不會有這種能力、我們教育者第一要問我們所要發成的是那一種的習慣、第二便要問我們有沒有給他機會去養成所希望的習慣、譬如辦一所鄉村學校、第一要問希望何種人才、此問題要先解決、否則我們不曉得怎樣辦法、能夠適應鄉村生活、有許多事、鄉村兒童可以在家庭裡學、有些事家庭裡不能學的、我們就要在學校內給他機會去學、比方中國現狀、經濟能力薄弱、窮人很多、怎樣造成產業、增加經濟能力、爲目前最大的問題、所以鄉村學校最要緊是教兒童有經濟的智識、有生產的能力、我主張辦鄉村學校、第一着要曉得鄉村兒童的需要是什麼、然後給他機會去練習、至於讀書寫字等等、還是次要的問題、我們既然想改進鄉村生活、就應當尤給鄉村兒童以練習鄉村生活的機會、無機會練習、是決不會學習改進鄉村生活的方法、

前天我到一個幼稚園去參觀、幼稚園的教師知道我平素的主張、他對我說、認字讀書在幼稚園並不是要緊的工作、我也曉得、不過兒童的父母都以爲認字讀書是很要緊的、所以我們也要不得不教他們、這就是舊習慣要妨礙進步的一個明證、

現在如果辦一所學校、不注重讀書寫字而注重生活方面習慣的養成、一定會遇着許多困難、不過嚴格的講來、我們所需求的學校、是發成人格、改善生活的能力、是第一件要緊的事、讀書寫字還是第二步、美國的學校還都是注重第二步、忽視第一步、我希望中國的學校能夠一變這種習慣、

我在廈門演講討論的時候、有一位教師問我是否主張學校裡不教文學和美術、我回答他說、文學美術也是生活的一種學校當然要教的、改良生活、文學美術都是必須的、我所說的生活、是廣義的、而非狹義的、

我所主張的就是學習必根於慣習、譬如有一兒童、自私自利、他的父母要訓練他不自私自利、有一天、他獨佔了許多食物、他的父親教他分些給他的妹妹、如果不分、就要加以懲罰、這樣這個小孩就不得不分給他妹妹、那末、這小孩子是否練習不自私自利、還是一種策略、我覺得這個小孩子、因爲怕懲罰、才將食物分些給他妹妹、是一種策略、並不是練習不自私自利、習練必須養成、要養成習慣、必須要有機會練習、這是根本的原則、我們應當承認的、

上面所說的、是學習的第一種原則、現在再說桑戴克的第二種原則、就是效果律、(Effect)我們先舉一個例、在心理學上有一個試驗、就是用一只方玻璃盆、當中用玻片隔分做兩部、一部放一大魚、一部放一小魚、大魚想吃小魚、屢次撞玻片、都通不過、而鼻部受痛、這樣試過幾次、遭了失敗、就不再試了、後來將玻片拿開、大魚也不去吃小魚了、因爲大魚已經學習不再作那種行動、那種行動是幹不得的、幹了要吃虧、由這個例看來、學習有時是學習去做、有時學習不去做、還有一個例、譬如兒童練習籃球、擲籃十次、五次擲入、五次沒有擲入、表面上看起來、這個小孩五次成功、五次失敗、然而那五次失敗、也有學習的效果、因爲他得到了失敗的教訓、就可注意將來不再失敗了、心理學家對於這個問題、有個答案、就是成功使我們將來去做、失敗使我們不去做、上面所舉的大魚吃小魚的那個 、就是表示大魚失敗了、不再做那種行爲、擲球的那個例、也是表明成功可以愉快、失敗足致煩惱、使得人勉力避失敗而就成功、 習練律(Exercise) 又可分做兩部、一部是用的(Use)、一部是不用的(Disuse)、大魚吃虧、不想再去吃小魚那個例、就是學習不做的好例証、我們學過的學問、不去時常練習、就要退步、這就是不練習的結果、譬如闊別十年的老友、一旦相逢、似乎不認得了、或者連姓名都忘了、這也是不練習的例証、

效果律是討論兒童何時練習「做」、何時練習「不做」、我有一個朋友、他的宗教信仰很深、每到星期日、必教他的小孩去到禮拜堂去、但是小孩子用種種方法躲避不去、結果他的孩子反得了不去禮拜堂的練習、所以常常有教師教學生做一件、不過方法用得不對、結果反教學生得「不做」的練習、

我們上面講的第二個學習的原則、是效果律、就是成功就愉快、就想去做、失敗就煩惱、就不想去做、我們要兒童做、應當給兒童練習成功的機會、最要緊的問題、是怎樣養成「兒童想成功」的觀念、關於此點、我在第二講「意志影響到學習」的時候、還要討論、

現在我們討論學習的第三個原則就是聯想律、Association (Associative Shift, Conditioned Reflex) 就是桑戴克所謂聯想的交替、前幾年俄國的心理學家柏夫羅、(Pavlow)有一個有趣味試驗、就是使狗與肉味、一方面搖鈴、當時狗的口涎垂下、這樣試了許多次、有一次沒有肉、但搖鈴、狗的口涎也照常垂下、這是因爲鈴聲與肉味發生密切的關係、聽見鈴聲、就聯想到肉味、這一類的行爲很多很多、

我現在再舉一個例、我有一天、在火車裡拿了一本封面上有紅條的書看、同車的一位朋友說、我不願意看這本書、我並不曉得這書的內容、不過我很討厭牠罷了、我告訴他、這書並不談什麼赤化、與俄國並沒有什麼關係、他說、我不願意看這書的原因、並不是覺得這本書與赤化有關、因爲從前在學校裡讀書的時候、曾讀過一本封面有紅條的書、內容很沒有趣味、十分討厭、所以以後看見這樣的書、不管牠的內容怎樣、都不願意一看、

美國有一位教育家常說、若使我們要教學生討厭那一門功課、我們頂好把那一門功課在中學裡教、因爲美國中學校裡的功課常令學生討厭、

我今天早晨參觀小學、見一班學生在教室中用作遊戲的方法去學習那一門功課、那些學生很歡喜、他們對於教員感情當然也很好、我們對於某事歡喜不歡喜、都是由於聯想、所以我們對於此點、要特別注意、

最後我還要介紹一個新名詞、就是「多方的學習」([illegible] learning) 學習是多方的、不是僅學一樣的、所以不願意看紅條書的人、他對於教員的感情、當然也不甚好、由此我們可以曉得附帶的學習、有時比主要的學習還重要、

我現在把上面講過的總結一下、

第一、什麼是學習、就是養成習慣的行爲、

第二、怎樣學習這個問題、牠的答案是三種原則、(甲)練習律、不練習是不能學習的、(乙)效果律、成功就愉快、就有興味去練習去做、失敗就煩惱、就學習不再去做、(丙)聯想律、學習是多方的、不是僅爲一樣、歡喜做與不歡喜做都與聯想律大有關係、

除了主要學習以外、還有附帶學習、有時附帶學習、比主要學習還要主要、

我們要發達中國教育、必定將學校的課程都建築在這許多的學習原則上、才算是理想的教育、

爲幼稚教師幾個誤會進一解

盧紹稷

先說幼稚教師爲什麼緣故不可有誤會？最重要的理由，因爲幼稚教師是新國民的第一個先生（或第一個教師），這句話怎樣說呢？幼稚教師是在幼稚園裡施教的。幼稚園收受六歲以下之兒童。我們從中國現在學校系統看起來，幼稚園是初等教育之第一級，也可說是學校教育之第一段。幼稚教育是爲小學、中學，大學之始基，幼稚教育成績之好壞，與小學中學大學教育成績之好壞，有密切之關係。我們都是曉得中學之進步，是小學之效果；大學之進步，是中學之效果。再中學之變壞，是小學之惡果；大學之變壞，是中學之惡果（我不敢說凡是小學中學大學間，都有這種因果關係而沒有例外的；不過照中國現今學校教育之一般情形而論，大概是如此。）我國教育創辦幼稚園，還沒有多年，從幼稚園畢業，升到小學的人雖已很多，但已升到中學的人，恐怕還是沒有，大學更是沒有；然而我們就中國既往之教育成績觀之，現在幼稚教育成績之好壞，將來小學教育必直接受其影響，中學大學也必間接受其影響，這是可斷言哩！

早有人說過，兒童時代，譬如草木之含苞蘊蕊之時代；成人時代，譬如草木之吐花放萼之時代，當其含苞蘊蕊，不能知其花之形狀；當人生之童幼，也不能知其後來之命運，爲賢爲好，爲政治名家，爲陸梁劇盜，雖其慈母，也不能預說。所以唯有幼稚教師成績之好壞，對於兒童將來之影響甚大。兒童天眞爛漫，腦筋潔白，可塑性(Plasticity)或可教性(Educability)很強，觀念先入爲主，幼稚教師一舉一動，一言一笑，要印入兒童的腦筋，成爲根本的觀念，他們教育成績優良，那末小學中學大學教育將必隨之而優良，兒童將來必爲好國民；不然，他們教育成績不佳，那末小學中學大學教育將必隨之而變壞，兒童將來恐難爲好國民。

雖然說起來，兒童未入學校以前，先有家庭教育，幼稚園不過爲由家庭生活以入社會生活之樞紐而已，然而家庭中之父母，或所備乳嫗，雖能盡襁褓之責，但無擔任教育之材能，也無從事教育之餘暇；並且慈母只可稱爲天然的教師，不能稱爲正式的教師，教育子女第一步，就有不得不借助於相當之學校——幼稚園。所以在實際上說起來，新國民正式的第一個先生確是幼稚教師！幼稚教師成績之好壞，和小學中學大學教育之好壞，關係既有那樣大，所以幼稚教師不可有誤會！因有誤會，其教育成績，就不能好的。

況且刷新中國的責任，究竟要全讓幼稚教師們擔負的，我們不能在現今的人物上委託改革中國社會的責任，只得希望小孩們從小受到優良教育，俾將來得爲好國民；又中國幼稚教育，現今正在萌芽時代；假使幼稚教師有了種種誤會，那末不僅他們自己教學的效率減少，中國幼稚教育前途發展很難；并且恐怕中國將來好國民的數目很少，刷新中國也是很難啊！現在我爲增進幼稚教師教學的效率，希望中國幼稚教育前途發展很快，使中國將來有良好國民起見，所以我要做這篇文章。下面先說幼稚教師的誤會，再加以解釋，使他們覺醒：

第一個誤會是關於教師資格的（指知識）——幼稚教師大概是初級師範學校或三年期師範講習科畢業的，他們因爲自己已經受過中等教育，到幼稚園任教師時，往往以爲其程度比幼稚生已高幾倍，教幼稚生已綽乎有餘裕，知識足夠了無須再求了！却不知教師之知識，宜精深而淵博，單靠畢業學校所得的知識是不夠應用的；并且教育爲變動之事業，教育思想日新月異，所以教師於精深之知識外，更須熱心研究，以窮搜遠討之精神，時時試驗，刻刻改造，如是，則其所有之思想，乃能與時俱進；而兒童所得的知識，也能應實際之需要，不至有陳舊扞格之患！此雖凡大中小學教師都應該如此，唯以他們爲最，因爲上面說過他們是新國民的第一個先生，他們對於兒童所說的話，必須句句要妥當，字字要斟酌，絲毫沒有錯誤，兒童將來始不至於走錯路！說話要能句句話，個個字都對是很難的，自非他們自己先有高深的精確的且能適合新社會需要的知識不可！這樣，他們自非天天求得新鮮的知識不可！

第二個誤會是關於幼稚教育手段的——幼稚教師因鑒於幼稚園之目的，與初級小學之目的，其練習經驗生活相同，其養成習慣能力相同，其使之而守秩序也相同，就以爲達此目的之手段（或方法）也相同！實不知幼稚園與小學之目的雖相同；但其達此目的之手段則不能無異，因爲小學注重國語，幼稚園就注重自然；小學注重工作，幼稚園就注重遊戲。所以格賽博士(Dr. Gesell)曾說：「動作的遊戲，與遊戲的工作，實爲兒童兩大時期之津梁。」所以幼稚園教科之配置，和管理之方法，不能不和小學有分別，并且幼稚園之教育，限於最幼之兒童，其教育之方法，若恩物手工等等，也只爲最幼兒童之用；至小學就以境遇之不同，與需要之日增，其教育之方法，也只爲小學生徒之用，所以關於幼稚教育的方法與小學是不同哩！

第三個誤會是關於指導兒童工作的——幼稚教師往往以爲幼稚園與普通所稱之學校無多大區別，因爲普通學校所教的東西爲讀書習字，算術等等，每每強迫學生工作，干涉或致過度！但是我們仔細一想，教以讀書習字，不足以助其智識之進化；欲求智識之進化，首當自用其心思，心思愈用而愈出，積日常觀聽言動之微，而各種官能，自然發達。兒童觀察事實，有其結果的；比較結果，有其斷案的，他們但爲之誘掖引導而已，不必加以命令哩，不必加以干涉哩，我現在更引 Kate D. Hecliner 女士去年五月在上海幼稚教育研究會所講演的「指導兒童工作幾個要點」，以供他們參考。女士所說幾個要點是：(1)工作時不要替兒童說明科目的名稱，好比說現在要做手工，要做絲紉了，這種無謂的語句，切忌告知兒童，只要在做花時說做花，畫月亮時說月亮好了。(2)要根據兒童喜歡做的做，成績一定好。（這裡所說的好，不是專指形式上的好，是指創造價值的高）。(3)教育的來源有三：a從師生談話中得來；b從觀察上得來；c從模倣朋友的工作得來。(4)沒有發表的需要，不必強他們去做。(5)兒童的工作，一定是發表兒童常見的事物。(6)要注重同樣的工作得不同樣的成績，形式上的好不必計及。(7)好看的成績，不是好成績；有思想的成績，是好成績。（未完）

教育界紀事

克伯屈博士演講之昨聞

今日上午參觀復旦大學
下午開高等教育討論會

克伯屈博士昨日上午參觀尚公小學及商務印書館編譯所印刷所各部、對於尚公設計教學、極爲贊譽、下午二時半起、在博物院路二十號二樓作系統演講之第一講、其總題爲 Some Suggestions For Education in China、（對於中國的教育之幾個建議）程其保君主席、仍由淩濟東博士翻譯、首由程君略致介紹詞後卽開講、至四時講畢、復由聽衆發問、克氏一一解答、散會時已四時半矣、克氏於散會後、至先施及永安公司購物、即返滬江大學寓所、今日上午、參觀江灣復旦大學、下午二時、在博物院路二十號五樓開討論會、討論高等教育問題、已由郭任遠朱經農歐元懷諸教授就討論題八則、預備提出討論、淩濟東博士除昨日爲克氏翻譯演講外、上午十時、並應大夏大學之請、前往演講、題爲「中國教育的新趨勢」、約分中國化、平民化、社會化三層、議論透闢、歷一時餘、聽者毫無倦容、此外並聞本埠各小學由西成小學校長凌其瑞女士發起、擬擇期招待克氏、請其演講小學教育問題云、（克氏昨日演講記錄另見）

蘇教廳委任武進縣視學

江蘇教育廳委任吳寬耀任武進縣視學、委任狀已塡寄武進縣公署轉給矣、

南匯遠北市教育會職員會紀

南匯遠北市區教育會、原定十三日開常年大會、因値天雨、會員到者甚少、爰改舉行職員會、到職員七人、由副會長主席、議決案錄後、(一)籌備改選案、議決查本會成立以來、將屆一年、應自卽日起、登報通告徵求會員、並函請舊會員廣爲介紹、以陰歷四月十五日爲截止、(二)參觀學校、藉資借鏡案、議決定參觀人員凡九、複級單級各半、往滬地優良各校參觀、其出席人員由會教委推定之、(三)參觀出發期案、議決定春假後一星期出發、

上海童子軍教練部之通告

上海童子軍會教練部通告云、(一)定於本月二十日(星期日)上午九時半起、在九畝地新舞臺後事室開全體教練會議、務望各團同志准時出席爲要(二)本屆中西童子軍足球年賽、已定於三月二十七日午後在南洋操場舉行、茲爲本會足球選擇隊員起見、定於本星期日(二十)下午二時、在南洋圍操場先行練習一次、各團如有足球健將、屆時儘可出席參預、得擇上選、爲國增光、(一)閘北寶源路廣東公學創辦童子軍團半年、業經本會派員考驗、承認合格已於上次職員會通過加入本會、該團現有童子軍三隊隊員二十五人、教練員爲現在南洋教練鄭潤燊君所兼任(一)接滬江國各隊長公函、爲該校贊助員海立勿克君熱忱贊助團務至俄國員、公贈感謝章一枚、以資紀念云云、業經報告上次職員會議決通過、准其請給、除函復該團外、應卽通告、

二師中學部照常上課

本埠尚文門內第二師範中學部、前因時局關係、展緩開學、現以滬上安謐如常、業於昨日起照常上課、學生方面、已於前昨兩日、陸續到校、一堂濟濟、精神殊不減於去年云、

體育消息

今日司高托杯賽決賽

下午四點半在跑馬廳舉行

本屆司高托杯足球錦標比賽、奪得決賽資格者爲葡萄牙與上海西人足球會(Shanghai Football Club)二隊、前日兩隊曾在中華棒球場決賽、結果四與四之比、未分勝負、今日兩隊定於下午四點半在跑馬廳重行決賽定、奪錦標云、

今晚中華籃球房有四組比賽

今晚五時起、中華籃球房有四組比賽、兩組爲中華籃球會錦標比賽、兩組則屬友誼性質、茲略秩序錄左、

隊名	時間	性質	裁判員
南光與三星	五時	錦標	蔣湘青
約翰與申報	六時	錦標	吳邦偉
持志與美國公學	七時	友誼	徐振東
復旦與蓬合司	八時	友誼	（　）

約翰與申報兩隊、會在第一循環比賽中、交鋒一次、約翰以四十對三十四獲勝、聞申報隊奮發自勵、球藝銳進、今日兩隊、角逐一場、勝利殊難預料、

第三第四組比賽、均精壯力健、多戰鬥術、持志有歐陽旭輝、倪先祖、李祖虞諸健將、復旦有黃炳坤、沈昆南、林仲芬、繆炳泰、卞鳳年諸名手、美公勇悍善戰、名將紫着、蓬司令到滬後、連戰皆捷、初會勝申報隊、繼又打敗暨南、屆時蓬蓬勃勃、定多精采也、

商專籃球隊昨勝華湘

結果二十八與二十二之比

商專籃球隊於昨晚五時在中華籃球房與華湘籃球隊比賽、裁判員爲蔣湘青、結果爲二十八與二十二之比、商專勝、

童子軍足球年賽定期練習

上海童子軍總教練沈維楨致足球年賽員函云、敬啟者、中西童子軍足球年賽、已定本月二十七日在南洋操場舉行、素稔執事對於斯道、研究甚精、茲爲鄭重選擇起見、定於本星期日(二十)午後二時、先行練習一次、地點卽借南洋操場、屆時尚望執事惠然命駕到場、以期遴選而便接洽、

公開籃球賽定下星期一開始

已有八隊加入

上海公開籃球比賽、爲中華全國體育協進會所發起、報名加入者、甚爲踴躍、截至昨晚止、已有聖令司、西剌勃、樂華、滬江、梵王渡、暨南、青年會、美國公學等八隊、茲悉比賽委員張國勛、徐振東、葛萊三人、正從事編排比賽秩序、定於下星期一(二十一日)開始舉行、今日正午三委員在四川路海軍青年會開會討論進行方針云、

來件

顧頡剛爲廈門大學停辦國學研究院事質問林文慶校長書

夢琴校長先生左右、日昨自漳州歸、得見二月十四日代理秘書黃開宗先生來函、藉悉先生電囑停辦國學研究院、辭退院中各教職員、惟慰留張星烺先生及頡剛二人、俾保管院中一切圖書物品、奉讀之下、莫名駭詫、竊念先生道高學博、萬不致有此舉、或因一時不及細察、而有君子之過、恐傷日月之明、爲令名之累、叨在相知、敢直言之、國學院自去秋創辦以來、篳路藍縷、辛苦經營、迄今半載、規模粗具、如季刊週刊之編錄、學術講演之舉行、中國圖書志之纂輯、東亞考古學協會之合作、福建民族與家譜之研究、各地風俗古物之調查、皆已按日程功、積稿可觀、加以歲月、不難大成、至於保存史料報紙以研究近代史、發掘河南山西陝西諸省古物以研究古代史、蒐集帳簿報銷册以研究經濟史、購置舊醫書藥方以研究醫學史、亦正在擬議之中、當可於短時期間求其實現、最近福州協和大學國學系主任陳錫襄先生蒞廈、創爲閩學會、集合研究福建省之民族、言語、歷史、地理、風俗、傳說、歌謠之材料於一機關、以協和大學司閩北、本院司閩南、交換物品、流通考察、斯事果成、更爲鉅觀、頡剛等方意從此以後、本院日有進展、一切計畫俱可施行、使我廈門大學確能成爲閩南文化之中心、以報答嘉庚先生興學之偉願與先生辦學之毅力、豈料風波忽起、遽爾中斷、掘井不及泉、爲山止於一簣、使半年之時間精力悉擲虛牝、此心傷痛、殆不可言、迴憶去歲夏間、頡剛等在北京、承林語堂先生以尊意見邀、來書商榷、至再至三、謂先生熱心創辦、預算已規定每年五萬九千元、對於國學可作大規模之整理、力勸南來協作、頡剛等甚喜閩中有此機關、又有此經費、得從容一抒其素志、故接收聘約、冒暑而行、不幸本院成立之後、以種種因緣之牽掣、不特開辦未發分文、卽經常費亦未嘗有一月依照預算辦理、語堂先生秉性眞誠、不欲有違提倡學術之初衷、更不忍遠背對於我輩之宿諾、屢有強諫之言、遂啟誘讒之慝、在先生受嘉庚先生付託之重、不欲妄費一錢、而在語堂先生受先生當初之任命、欲以國學院提高本校在學術界之地位、同屬公忠、不難相諒、祇以先生等艱貞之心不爲他人所瞭解、而興構逐勢、推波助瀾、則庸夫所優爲、遂使流言蠭起、市虎相驚、積毀成讒、用致嫌隙、迨後本校學生驅劉風潮將作、卽有停辦國學院之風說騰傳人口、本年一月五日下午、院中開會之際、有以此事相質詢者、先生力辨其誣、並謂「機關既已設立、卽無取銷之理、且國學院爲我所主張、而竭力繼承嘉庚先生開辦者、詎能出爾反爾、視同兒戲」、當時屬院中同人、勿聽外間訛傳之辭、自相驚訝、頡剛等聞此、感荷先生維護之深、期望之厚、甚願有以慰先生之心者、故學校雖提前放假、而本院同人仍繼續工作、萬不料不及四旬、竟有停辦國學研究院及辭退院中各教職員之事實發現也？今日之舉、頡剛等不敏、百思而不得其解、將謂由于此次風潮、院中同人有投入漩渦者耶？風潮之是非、頡剛誠不敢作率然之定評、然卽使反對分子皆犯不赦之罪、亦祇罪及個人之身、與全體同人無與焉、與所屬之機關、更無與焉、今若以少數人之逆命、而徹其罪於全體、且消滅其所屬之機關、則是孝公族誅之刑、商鞅連坐之法復見于世、寧學術機關而有此不祥之事乎？先生明達、吾知其必不然也、況此次風潮、目的在于驅劉、與本院事務、毫髮無關、此又先生所當深察者也、將謂由于學校經費不足、本院無法維持耶？則不識創辦時之預算從何訂定、去年十一月中、語堂先生因減削預算而辭職時、先生曾將每月辦公費四百元增爲一千元、本年一月七日所出佈告中、又言業將本院全年預算再加一千元、共爲六萬元、是則本院之經費、先生固早有確實之把握、況自本院成立之後、有醫科之籌備、有科學研究院之設立、又不嘗示人以有餘裕、若云惟有自然科學機關則可以發展、而國學機關則不足與比齒、此又非先生之志也、將謂由于院中同人之辦事不副先生之期望耶？則同人之工作悉依照 本院組織大綱、而組織大綱實爲先生所審定者、其中如造型出版諸部、皆以經費不足、未有所興舉、季刊第一期業已編就、先生謂可緩出、故至今未發印、週刊一事、雖非先生之意、但組織大綱中原有月刊之規定、今惟勻分一册爲四册耳、若編輯、圖書、陳列諸部、同人固皆勤于業務、日有增益、似無過失可言、研究部中、以時日短淺、尚無成績、然同人到校以前之稿本、如早經先生之「古代中西交通徵信錄」等五六種、已呈會覽、擬刊之叢書中、特未得報可而已、綜斯三答、似無忘謬；至于三事以外之問題、誠苦慮所莫詳、幸先生進而教之、俾知國學研究院所以停辦之由及院中各教職員所以辭退之故、此不但有以啟迪頡剛之愚蒙、而亦足以消除校內外人之誤解、不勝大願、頡剛本人、承蒙慰留、感懷知遇、匪言可表、惟頡剛此來、原就國學研究院教授之職、今本院業已停辦、院中同人亦將星散、我卽不行、其安適歸乎？敬奉此函、藉代面質、如許早日命駕歸來、磨商一切、最所企盼、苟尚須小駐星洲、則請卽日示覆、俾得早定行止、頡剛爲志藝文之人、不去、如欲強其立于不分明之地位、以生內疚而增外譏、則惟有絕裾卻走耳、願先生喻此志、明以教我、或去或留、片言可決、承囑保管國學院一切圖書物品、頡剛在未得聲明停辦國學院與辭退教職員二事理由之前、實不敢冒昧奉命、惟先生恕之宥之、專上敬請大安、嘉庚先生前乞代達此意、顧頡剛頓首

廢約應有準備 請研究
不平等條約全案
半價預約 奉送樣本目錄一册
總發行所 上海四馬路中 聯雲圖書公司

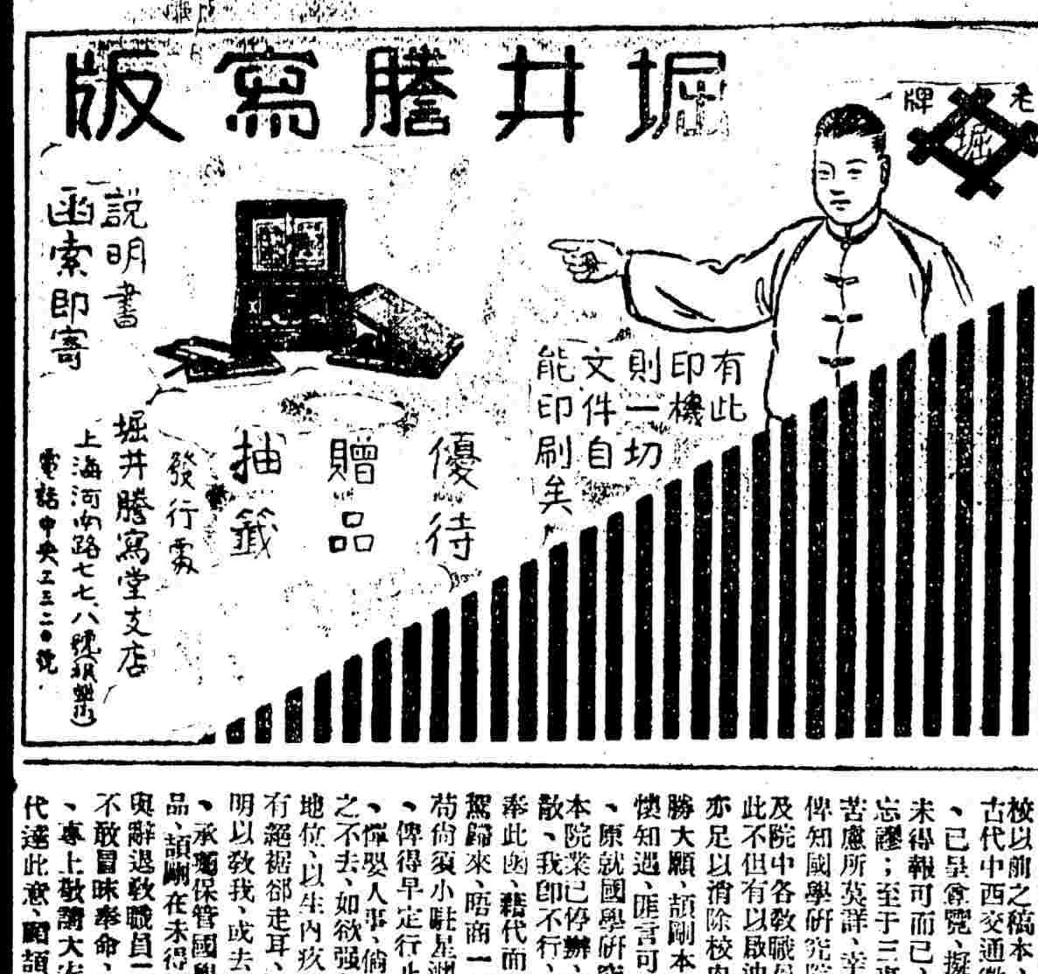

研究新文化者 講求舊文學者 撰述語體文者 專修文言文者 皆應讀
南方大學教授張衷飛
國文百日通

▲文學通論
▲修辭學
▲文法…
古今論文精華

內外棉第九紗廠發生暗殺工人案

死者名曾福根被殺在膳堂內　工人停工要求向日領事交涉

本埠滬西叉袋角通濟路日商內外棉第九紗廠、於前日(十五日)晚間十時四十分、該廠膳堂內、忽發現被槍擊斃之工人一名、當時全體工人聞訊、因要求廠方於一小時內查獲兇手未遂、致釀成罷工風潮、茲將詳細情形、彙紀於左、

▲事變經過　市民社云、內外棉九廠工人、前日向廠方提出增加工資、減少工時、修改廠規等十七條件、該廠工會、並將條件稿於大紙、於前晚八時、由該工會會員四人、携至廠內飯間黏貼、該廠日人一見、即行撕去、並對貼者四人異常注意、後將曾福根一名喚至寫字間談話、良久不出、其餘工人、亦未留意、當晚十時、管飯間工人將加鎖於飯間、啟門入內、忽見一人倒在地下、當時以為偷懶休息者、即以鐵棍扶之、欲使起身、不料不應亦不動、詳細觀察、始見頭額流血、手足冰冷、業已身死、當即回身報告車間工人、工人聞訊大駭、紛紛前往圍觀、確認被害者係黏貼布告者四人之一、名曾福根、遂大憤、紛責日人行兇、擊斃工友、該日人等、欲將尸體移去、工人不允、後日人即報告戈登路捕房、昨晨五時許由該捕房派出武裝西捕四十餘人、並機關槍二架、硬往廠門、將尸體移出、該廠男女工人三千餘人、立即罷工、全體出廠、大呼報仇、間有泣下者、該廠現已完全入於停工狀態、

中國社云、該廠原定每晚十二時為各夜工飯膳之時、當前晚(十五)十時四十分、有管理膳堂之工人陸志意、因瞬息即須飯膳、即前往酒掃、距在膳堂中、忽發見被槍擊斃工人一名、臥於地上、陸見之大訝、當即奔告廠方、廠方得訊後、即前往查看、得知遇害者係該廠粗紗間六三八號加油男工曾福根、彈由後腦而入、穿出腦部、已經擊中要害、氣絕身死、無可施救、當即報告該管戈登路捕房、捕房即派捕到來、將屍首拍照、一面將該屍體車送斐倫路驗屍所候驗、

▲驗屍緝兇　死者之母曾俞氏亦在該廠充當女工、其父曾永康、則住閘北、昨晨五時聞耗、趕往視察、即投戈登路捕房報告、謂兇手恐尚在該廠、要求搜查、但捕房于出事後、即得該廠日人用木治三郎之報告、派探往查、兇手已無踪跡、遂將尸舁入虹口驗尸所、昨日午後二時半、禀請臨時法院、委李推事帶同楊書記官蒞所、驗明曾福根委係被槍擊傷身死、升座公位、向一干人證訊問一過、諭令屍父曾永康領尸埋葬、並飭捕房嚴緝兇手到案懲辦、

▲死者略歷　現年二十六歲、江北人、名曾福根、於民國十三年入廠工作、初充粗紗間加油工人、人頗誠實、且對於本身工作、亦極勤勉、嗣由該廠升任代理指揮、俗名那摩溫職務、此次被難、同事工人、俱為憤激、曾之家中尚有老母妻子女兒、幼妹各一云、

▲罷工經過　當肇事之後、全場工人聞訊、僉主要求廠方立時查獲兇犯、以明真相、否則一律停車、以資表示、當時廠方答稱、查今日被害之曾福根、本為廠中之良好工人、茲忽遭此不測、實深悲惜、至於兇犯一層、廠方自當設法查獲、送官嚴懲、藉儆將來、詎至十一時許、各間工人、即一致罷工、昨日(十六日)廠方即在該廠門首、發貼「臨時休業」四字佈告一條、故昨日入廠工作者、均一致折回、迄至下午四時、得該廠報告、定於今日(十七日)照常開工云、

▲工人態度　工人自全體罷工後、即於昨日召集工會執行委員會、各間幹事會、頭腦會、共同討論對付辦法、結果議決如下、(一)堅持罷工、為死者復仇、務達懲凶、賠償目的(二)呈報上海總工會、要求援助、(三)呈報臨時市民代表會議、要求向日領事交涉、(四)發表向社會各界報告真相、及呼援之宣言、(五)延聘律師、向臨時法院提起刑事訴訟、(六)致電漢口國民政府、要求據理力爭、(七)散發傳單、引起全滬工友之援助、

▲工會表示　(一)致國民政府電　漢口國民政府鈞鑒、昨晚日商內外棉第九廠工友曾福根、因在廠揭貼工人向廠主提出之要求條件、橫被日人殘殺、全廠工人大憤、罷工、日本帝國主義者、屢次殘殺工人、橫蠻已極、應請我政府、即向日本政府提出嚴重抗議、無任迫切、上海內外棉九廠工會叩、(二)通告　「為通告事、小沙渡日商內外棉九廠工人、因揭貼要求條件、橫遭日人槍殺實屬橫暴已極、現該九廠工友、憤極罷工、凡各工會工友應共相援助此致」(三)宣言　「蠻橫凶惡的日本帝國主義者、在中國不知作了多少惡、我們中國工人不知吃了多少虧、前年有顧正紅案、去年有陳阿堂案、前天晚上又有慘殺曾福根案、他們這樣的行兇、同胞們起來吧、前天上午八時我們因要求改良待遇、增加工資、把條件寫好、貼在廠內、使工友注意、不料晚間日本人、把我們的條件撕光了、甚至於把貼條件的工人曾福根也打死了、我們因為憤極了、不得不一齊罷工、兇惡的日本帝國主義者、他們藉着租界、藉着不平等條約作護身符、屢次向我工人階級進攻、故出這樣慘無人道的獸行、我工人等除一齊罷工、堅決奮鬥外、並電請國民政府立刻嚴重抗議、並呈請上海市民會議進行交涉、為生者雪恥、為死者申冤、望我各界同胞、一致援助、謹此宣言」、

▲另一報告　電通社云、十五日午后十時四十分、內外棉公司第九工廠食堂內工人入內準備夜餐、(該公司夜勤工人從十一時至十一時半用夜餐)發見曾福根(二十六)在叉袋角通濟路)被人鎗殺、即告諸日人、時已至夜餐時間、工人紛集、頓起恐慌、夜餐後、不肯上工、須俟犯人判明、方肯工作、曾福根之母亦在該工廠織布部聞聲趕至、旋即報告工部局經過檢驗手續、已至午前六時、多數日工亦到、詢悉此事、後曾之兄弟及友人、疑為日人、或日人使人暗殺、即破壞玻璃、開始暴亂、該公司以危險萬狀、祇得暫時停工、使工人暫行歸家、兇犯雖至今未明、然曾福根向來雖與工會有關、最近頗被該公司重用、代理監督、為人忠勤、何故被殺、實不得知云、

捉封大批民船

昨日蘇州河中之紛擾

中國社云、直魯軍因需用船只、特於昨日在蘇州河扣用二百餘艘、以資應用、惟開往何處、一時未能探悉、大公社云、昨日有魯軍一排、在新閘橋一帶蘇州河中、捉封民船多艘、一時停泊於該處船隻、紛紛逃避、擾攘多時、始由該軍捉封一百餘艘、用內河小輪機拖駛、開赴黃浦候用、聞該項船隻、將運兵赴蘇、而南市方面、昨日亦發生拉夫事項、一般穿短衫者、拉去甚多、亦甚紛擾云、

三井貨船一隻被扣即釋

前(十五)日午後魯軍在大王廟附近、扣留民船約二十隻、適有日商三井物產公司之煤炭船隻、於其附近航行、亦為聯軍扣留、該船懸有日旗、並記有三井字樣、被扣留後、即向第八軍司令部交涉、於當晚七時釋放、

華租界之防務

▲警廳令屬防範黨人　淞滬警察廳昨用電話通傳各區署所隊、略謂頃據探報、有黨人陳希玉賴偉良二人、率領黨羽由甬附輪來滬、擬由浦東白龍港登岸等情、除飭探守候拘捕外、為特電傳、仰即飭屬一體注意防範云云、

▲聯軍檢查滬太汽車旅客　閘北中興路滬太汽車公司、昨日起有直魯聯軍稽查員、帶領頭戴皮帽及紅帽箍之兵士、在站檢查旅客、自晨至暮、凡來往行旅之箱籠物件、皆須一一啟視、非常嚴厲、即婦女上下車、亦無一幸免云、

▲海防衛隊營駐守高昌廟　第八軍畢軍長、以南市高昌廟為海防重要之區、特令添招新兵、編制海防衛隊營一營、刻因公共廠房暨廟宇空屋、均已駐宿新兵、昨由周蔭軒旅長及海防衛隊營營長韋鍾秀等、面令高昌廟二區派駐所王巡官代覓駐軍地址、業已租定砲隊營對面華慶里內各空房、一併租作臨時軍用、派警看守矣、

▲昨日英兵遊行公共租界　昨晨十一時半、有英國陸軍一大隊、約計五百餘名、由軍官率領、並有西捕一名前導、遊行公共租界各馬路、並雜有軍樂隊、隨軍奏樂、經過之處、觀者擁擠、

▲西班牙巡洋艦派水兵登岸　字林報云、西班牙巡洋艦勃拉斯特萊石號、於十五日、派水兵五十八人登岸協防租界、按該艦係於三星期前抵滬、因浦江船隻擁擠、未能靠埠、故停泊於四英里外、其艦長貢石魯特拉普太因決派水兵五十八人登岸、以示合作云、

▲昨日滬西檢查行人　本埠滬西戈登路一帶、工廠林立、工人衆多、昨日下午五時、正值各紗廠工人散工之時、同興紗廠門前、有英兵八名、華捕四名、西捕兩名、均荷槍實彈、對於一般形跡可疑之人、均施以檢查云、

▲日海軍昨日遊行租界　日驅逐艦海軍隊三百餘人、於昨日下午一時、舉行遊行、自培開爾路、日海軍俱樂部出發、經百老匯路、北蘇州路、北四川路、武昌路、文監師路、□子路、橫濱路至虹口公園稍息、旋由原路折回、轉入文監師路、崑山花園、復至百老匯路而返、

▲英陸軍注意夜防　本埠租界當局、以日來時局形勢緊急、深恐有人破壞租界治安、殊屬不便、除通飭各捕房一體加意防範外、復令英國陸兵、注意夜防、計組織夜巡隊十餘組、每組十二人、另設領袖一人、以資指揮、每晚自十一時起、至翌晨六時為止、通宵出巡、

工部局答復啟閉鐵網問題

謂事勢轉移即當撤除

上海總商會昨函上寶兩縣商會云、逕啟者、公共租界設置鐵網、每晚關閉、妨礙交通一事、前經遵囑、函請工部局酌予變通去後、茲於本月十六日、接該局總董費信惇君復稱、接奉三月三日大函、以敝局在租界邊境各地點、設置鐵絲網障礙物、實於貴國商業人等之住居華界而有營業關係於租界者、大感不便、請予酌量改善等語、敬已閱悉、惟念敝局既負維持公安之責、苟應事勢之需、自必保留在公共產業上裝置障礙物之權、至于此次之所以設置、徵諸以往之經驗、因自有其必要者在也、雖然、敝局未嘗不兼籌並顧、努力於困難之減少、其有聲請開放鐵絲網以通行路者、已有多數、業予核准、惟此項性質之請求、應由關係人向漢口路敝局公共工程處直接提出、俾資審查、總之鐵絲障礙等種種防禦工程之設置、皆所以備事變之來、萬一之需、苟情勢轉移、在敝局以為毋庸再事設備者、自當迅即撤除也、等語、到會、用特據情奉達、即請查照辦理是荷、此致上寶兩縣閘北商會、

京都市政廳勸業課主催

第二次特產品樣子展覽會

於本埠九江路十二號（四川路中　江西路T）

從陽歷三月十七日至廿一日七日間

品目

乳鵝車、領帶、洋傘陶器玩具、紙傘、紙作品、磁器、麻織品、綵織品及印花、人造花、棒香片香、運動器具、漆器、絨製畫景、文具、掛衣帶、銅精製品、銅箔錫箔及粉、五金、法藍品、綿織品、綵織品、糖菓、綢布、化粧品、花綠帶並紗邊、毛綠布、金銀線、銅器、茶葉、圍巾、抬毯、

陳列品隨時出賣

周至誠派大刀隊護路

新任滬甯路局長周至誠、因日前真茹車站附近有路軌拆毀之事發生、周氏有鑒及此、特組織大刀護路隊、用輕便搖車、往來巡行、而車上載機關槍兩架、以及大刀等士兵、遇毀路拆軌者、格殺弗論云、

日華紗廠停工真相

—工人方面之報告—

日華紗廠曹家渡工場於昨日正午閉門停工、其詳情已誌昨報、茲據工人方面消息、該廠第三廠搖紗間三千○六十八號女工、于十四日早六時上工、忘帶簿子、被門房間日人五島攔阻、不許入廠工作、該女工要求抄予號頭不許、該女工只得退回、詎料十五日早上又有細紗間女工二人、一為二千○四十三號、一為二千○六十二號、進廠未帶簿子、依然不許入廠、如要作工、須罰小洋四角、因此一般女工、聞之頗為憤懣、日人恐釀起爭端、即使出一種先發制人之手段、先是日人高山在細紗間車頭旁、擦燐寸燒燬一部車、又有尾川放火燒車一部半、於是秩序大亂、各女工勇往撲救、未遭蔓延、當紛擾之際、日人袖出手鎗恐嚇、并招來印捕多名、立將工人驅出、有工人多數外走、稍緩即被毆撲倒地、工人不得已一擁出廠、停止工作、並一面報告總工會派員與該廠正式交涉云、

醬業職工向公所提出要求

增加薪水：改良待遇

醬業職工同人、鑒於社會生活程度日漸增高、所得薪俸、難以仰事俯畜、一致向職工會提出增加薪水改良待遇條件、請予向公所要求、經執行委員會議決通過、聞昨日該會備函、附帶條件、派沙邵兩君前往公所接洽、並請於三日內答復、茲覓得該條件附錄於後、「要求條件」(一)承認職工會有代表全體職工之權、(二)職工有自由入會之權、(三)增加薪水(甲)帳房、搖格、門缸分園經理、一經認定專職、不得兼其他職務、按月薪水一律十五元、(乙)櫃員十二元、(丙)學生滿業後、薪水按月至少七元、學生期內、第一年每月二元、第二年每月二元半、第三年每月三元、(丁)每月加升十天工資、(戊)公出時不限時刻、不得扣除工資、遇必要時不在此例、(己)每年給假兩月、逾期照扣、(庚)每年十二月份發給雙俸、(辛)每年加俸一次、至少六元、按月照算、(壬)月規每月一元、(癸)店司薪水每月十元、送貨上下力概作大洋計算、學生滿足三年、方可再進、店主及經理不得任用私人、及外業人、(四)鹽餘項下、每斤提出一分、給各職員按薪水大小比例分派、(五)醬渣售出、每擔照價提出五成、給各職員比例分派、(六)儲油附件、凡瓮蓋瓮脚售出、其費概歸各職員平均分派、(七)年酬茶資、於每年底應給茶資兩元職員學生一律、(八)鹽餘項下、每年提出十分之四、經理得一分、餘三分歸各職員學生以薪水大小比例派分、年終發給、紅帳公開、(改良待遇)(一)營業時間、每日自七午起、至下午止、工作不得過十二小時(二)節假每逢端午一天中秋一天年節五天、及各紀念日如二月七日二月十九日三月十二日五月一日五月四日五月七日五月九日五月三十日六月一日雙十節等均休業一天、(三)疾病、職工疾病均由店中治療、其醫藥費歸店負擔、(四)撫卹、職工在疾病期內不得扣薪、因公傷命應給撫卹費三百元、(五)改良飯菜、規定每餐三葷兩素、每人每日大洋六分、粥菜每人每日三十文、製菜之料理不在其內、其餘舊有例規照常施行、(六)學生不得虐待、(七)無故不得開除職員、如有特殊情形、須提出理由通知本會、經本會調查屬實再定去留、(八)所有失業職工及因加薪運動被辭退者、仍由本會介紹復業不得推卻、

昨審郵務公會被拘職員

押候調查證據：公會發表宣言

郵務公會開會被虹口捕房逮捕三人、抄出文件、解經臨時法院訊論押候再核各情、已誌本報、昨日午後、由推事徐謨偕同觀審之美副領事開庭研訊、第八軍派員到庭聲稱、該被告既有擾亂治安行為、是以軍部特來移提訊辦、即據捕房代表律師將抄獲文件呈堂、謂係在北江西路四十三號及武昌路四百五十九號兩處所抄獲、並由虹口捕房西探長堯克栗稱、武昌路係郵務公會、北江西路則係該會事務所、被告王荃王禮清在公會內拘獲、王荃由總工會派往郵務公會為指導員、王禮清為公會會計員、該會於三月九號夜開議第二次罷工之事、為捕房得悉、故往調查、惟凡欲進該會之門、須用英語呼「密司脫余」暗號、其門遂開、我既入室、預會者皆不言、當獲七十九人、除兩王外、餘均無干釋出、馬省三係向事務所拘獲云云、徐推事詰問捕房控告被告犯何條刑律、捕房律師答稱、控其犯刑律第二百二十一條及二百二十四條、質之王荃供、無錫人、前在郵局為郵務生、八個月之前、辭歇回籍、隔兩個月來滬謀事、是日往公會訪宋坤山、我與總工會並無關係、王禮清供、充當郵差、郵務公會係經交通部批准設立之機關、衆舉我為會計、近因華界戒嚴、送信不便、是日係在會內討論送信方法、並未提及罷工之事、馬省三供、蘇州人、前為教員、正月間友人王姓介紹至公會為書記、月俸二十元、我之住所、與會址相距尚遠、是日開會之事、並不知情、文件亦非我寫等語、徐君諭被告等還押、候調查證據、定期再訊、聞公會方面仍在竭力奔走營救、昨日並發表宣言、作堅決之表示、對於郵務長希樂思頗表不滿、宣言從略、

公益紗廠能工續訊

曹家渡公益紗廠工會因要求恢復被開除工人四名、發生罷工、已誌昨報、茲悉工會罷工委員會因廠方態度強硬、特於昨日派出代表六人持函至怡和洋行總大班處、要求從速解決、該行大班允許督促公益廠當局容許工人要求、免致別生枝節、同時罷工委員會另派代表多人向各團體請求援助云、

許沅仍任滬署外交處長

淞滬商埠督辦公署兼代總辦許沅、前電辭代理總辦職等情、已誌前報、茲昨督辦公署批准代總辦許沅指令云、稽呈一件、為呈請銷去總辦兼職由、呈悉、本署總辦一職業已飭令裁撤所有總辦官章應如所請交監印員封存、仰仍專任外交處處長、以資臂助、此令、

長江輪揚州班昨晚開駛

—大通公司隆大號—

自大達大通兩輪公司之崇海班揚州班相繼停駛後、往來於江北一帶之商賈旅客、頗感不便、且來自江北之土物、價值日漸昂貴、大通公司應一般旅客之要求、昨晚揚州班隆大號已經開駛、載客擁擠、大異往日、

日政友會視察員延期北上

日本政友會特派視察員總務議員山本條太郎與同行者松岡洋右江藤豐次諸氏等由漢口南昌等地視察回滬、原定昨(十六)日晨乘西京丸北上、赴青島等地視察、現因松岡氏染疾、改於十九日午前十時乘大連丸出發、

駐甯日武官等離滬

駐甯日武官陸軍中佐岡村甯次氏、昨(十六)日由滬乘日清船鳳陽丸赴甯、又日本鐵道省駐京辦公處長金井清氏、於十三日乘樺丸來滬、昨亦乘鳳陽丸赴漢、

辦理身分登記之布告

淞滬警察廳上海縣知事昨日發出會銜布告云、案照本廳縣屬轄境編查戶籍、前奉江蘇省公署令飭辦理、業經遵令分定區域調查記載、據報完竣在案、查江蘇省戶籍條例施行細則暨本廳呈准公布之調查戶口單行細則內各載戶籍記載調查完竣後、即應辦理身分登記及整理戶口異同、現在各處完竣已久、亟應依例辦理登記各事、以符定例、而便勾稽、除由本廳長本知事分別令飭各屬與各戶籍員查照外、茲定於本年三月一日起、依照施行條例第五章各部、及調查戶口細則第七八章各條款實行辦理身分登記戶口異動等事、合將主要款目、分別開列於後、會銜布告、即仰諸色人等、一體知照、爾等須知編查戶籍、辦理身分登記、不獨為國家內政緊要關鍵、即于爾商民諸色人等、亦有切己之利益存焉、自經布告之後、仰各該商民人等、務須遵照後列各款、將應行登記各事、分別至本廳各該管局區暨本縣各區各分區戶籍員處詳晰報明、以憑登記、而資統計、勿得滋疑觀望、致誤要政、而干究罰、倘有造謠阻撓、及抗玩不遵者、一經覺察、定當提案訊究、本廳長本知事言出法隨、勿謂言之不預也、其各凜遵、切切此布、(登記各欵已見去夏各報從略)

淞滬警廳昨開常務會議

淞滬警察廳劉廳長於昨日(十六)午後二時、召集所屬警官、開常務會議、到者一•二•三•四•五•六等區署長、各分署署員、遊巡、偵緝、保安、水巡、騎巡等隊隊長、總務行政司法各科長及督察長等五十餘人、由劉廳長主席、議案計防務及整頓戶籍等案十餘條、討論至五時餘始散、

法租界衛生捐問題昨訊

▲法租界商總會通告各業　本埠法租界商總會為衛生捐事、通告各業云、本會為各界商人、因法公董局徵收衛生捐、增加過鉅、要求敝會代達商困、轉請當局體恤減輕、以維商業等情前來、敝會以事關各業商人之利害、業經召集各業各團體代表會議討論、僉主請願當局、從輕核減、以維商業、而敦邦交、但各業向來納捐情形如何、現在是否付捐、而加捐之數目、究竟若干、敝會因言人人殊、莫衷一是、即使代達商情、亦應先由各業據實報告到會、方可辦理、否則空言無補、辦理甚為困難、為特通告貴業、務將詳細情形、具函報告、俾便進行云云、

▲攤販聯合會致法公董局函　上海法租界攤販聯合會、昨日致法公董局函云、敬啟者、前為衛生捐事、曾函陳敝業之困苦、請求照舊征收、免予增加、諒邀洞鑒、惟時經多日、未蒙示復、殊以為憾、茲敝會有不能已於言者、特更為貴局一陳之、竊以中法兩國、素篤邦交、而貴當局對於華民情感、亦異常融洽、舉凡有病於民者、皆為貴局所不忍為、茲查公共租界除出攤基照會費外、並無此捐、貴租界之所有敝同業以貴局向無過分之行政、故每年勉為擔任二元、亦即所以報貴局歷來之好感也、茲為別租界所無之捐、貴局既捐之、而更欲有以增加之、竊恐有玷貴局歷來之令譽、而為不顧民間之疾苦者所笑也、茲為解除本身之困難、并保全貴局之令譽計、對於衛生加捐之議、實難承認、謹此奉達、統希察鑒、

魚業加佣問題討論無結果

本埠南北市各菜場魚販代表、與魚業公所代表為增加行佣事、於十五日下午、在西藏路旅滬甯波同鄉會、開聯席會議、雙方代表到者各九人、魚行由方椒伯作仲裁、魚販由潘冬林作仲裁、討論結果、因南京路各魚販堅決否認加佣、致無辦法、嗣經仲裁代表勸以雙方各自先行開會、擬具切實辦法、再行討論、旋即散會、

邑廟攤戶請維持生計之昨聞

邑廟豫園各攤戶、因邑廟董事會增加營業執照捐、羣起反對、請由法租界攤販聯合會(即正在改組之上海各路攤販總聯合會)轉請體念生計困苦、收回成命、並派代表與該會董事秦錫田李平書葉惠鈞及主任陸錦麟等磋商、茲悉昨日該路各攤戶復經集議應付辦法三項、(一)再函該會各董事體恤小本營生、迅予收回成命、(二)分呈徐縣長劉警廳長陳述小販困苦、請指令邑廟董事會取銷前議、俾各攤販恢復營業(三)以上兩種辦法、如仍不得圓滿解決、則請律師與該董事會以法律解決云、

邑廟兩廊商舖要求緩遷

邑廟兩廊商舖、因邑廟董事會將該處房屋翻造、本月動工、各商店以限期將屆、再加董事會連日派人向商號催遷、勢甚迫切、羣情恐慌、各商店以時間太促、一時難以覓屋遷移、昨日紛向該會幹事陸子文君處解釋困難情形、要求暫緩遷移、以便從容將事、陸君云、諸君情形、鄙人亦甚明瞭、可將情形代向董事會轉達、當可通融辦理、各商店以不得要領、預備今日全體向董事會董事處請願、未知董事會如何善其後也、

市公所追加改建帶浦橋經費

上海市公所對於日暉港之帶浦橋改建一事、曾經路政工程處派員勘明後、已繪圖打樣、經該所董事會於開會時提議進行辦法、當經公決提交市議會決定、後查得該橋原用木質、年久朽壞、現在改建、須用水門汀、以資堅實、該橋貫通南北、為各種車輛所必經之處、所以工程必須認真規劃、曾請張效良承辦工程、計需工費銀九千三百七十九兩五錢、除由絲廠家貼助銀三千兩之外、該公所應支銀六千三百餘兩、茲因橋工已將告竣、此項工費、為十五年度預算所未列、故已由所備具理由、提交董事會、請為追加、以符原案、

市民代表會議消息

▲執行委員會第二次常務會議　昨日上海臨時執行委員會、第二次常務會議、王曉籟主席、討論之事如下、(一)小沙渡內外棉紗廠日本工頭槍斃華工事、決議致函日領嚴重抗議、派虞洽卿負責、向日領交涉、並派員向該廠工友慰問、(二)劃區問題、決議準備上海全境地圖、俟討論組織法規定之、(三)工會對本會取一致行動、必要時有相當表示、三小時內可全體行動、(四)定十八日(星期五)上午九時、召集執行委員會、(五)推派林鈞參與閘北市民公會代表會議、

▲挽留謝虞兩君函　福生洽卿先生大鑒、惠函謙讓之忱、溢於言表、亮德高風、欽佩莫名、惟本會為全上海市民所產生、先生被推為執行委員、具見衆望所歸、尚祈勉力為難、打消辭意、全上海市民實利賴之、專此函達、即頌台綏、

▲警告各銀行函　敬啟者、軍閥途窮日暮、急不暇擇、有向貴行及外埠各分行借欵情事、貴行深明大義、對此禍國殃民之軍閥、當素所痛絕、不致違人民公意、齎盜以糧、倘萬一失察、勉予通融、則貴行勾結軍閥、破壞金融、人民所受之痛苦、皆出貴行所賜、特此警告、

▲滬西北新涇市民代表會成立　昨日下午新涇開市民代表會、到會有教育局代表、商會代表、農民協會代表、保衛團代表等八十餘人、公推王某主席、李某記錄、主席王君略謂、民選市政府為吾全滬人民一致之要求、現在北伐軍將臨上海、吾全上海民衆應急起參加政權、受武漢國民政府指揮、以達真正民主政治之基礎云云、次由曹家渡工人代表會代表報告上海臨時市民代表大會情形及意義、大受各團體代表歡迎、最後選舉正式執行委員九人、候補委員二人、至散會時會場大呼口號而散、

▲法租界市民會提出二十條要求　法租界市民代表會議、昨日舉行第二次全體代表會議、到二十七團體代表、公推謝强生主席、羅潛淵紀錄、議事日程如下、(一)主席報告、a代表大會之意義、b政治報告、c救護隊捐欵報告、d臨時執行委員會發表擁護市民政府宣言、(二)通過議案、(1)電賀國民政府遷鄂、(2)告市民書、(3)總要求(共二十條)(三)討論、(1)今後工作計劃、(2)以後會議時期、(3)辦事人問題、(四)其他、並聘請彭英君為本會技術書記、

▲閘北區市民代表會今日成立　上海特別市閘北區市民代表會議籌備會、定於今日(十七日)開臨時代表會議成立大會、昨已分函閘北區內各團體、請各派代表一人、屆時携帶正式公函列席云、

▲顧馨一函辭執行委員　上海特別市市民公會諸公大鑒、前接大函、內示本月十二日臨時市民代表會議、公推鄙人為執行委員等語、奉示之下、殊深惶悚、鄙人近因賤體時有不適、復得肝陽之病、已有年餘、因此近來諸事不涉、即是自己營業、亦多退職、所有執行委員一職、特函辭退、望請另推賢能、是所至感、

房客請願減租之進行

淞滬房客總聯合會、對請願減租運動、連日由該會幹事杜椿蓀分頭接洽、一致進行、昨日杜君與工商友誼會討論、此次請願減租之進行辦法、主張所有各處房客會、根本改組、分區組織、(一)公共租界、(二)法租界、(三)虹口、(四)南市、(五)北市、(六)滬西、(七)滬東、共分七大區、每區設一總會、再由各區房客總會、共同組織一淞滬房客總聯合會、作大規模之請願運動云、

工商會之減租運動
發表進行步驟十三條

本埠工商友誼會總部、生活問題研究委員會對房屋減租運動、認爲目前切要之圖、連日由委員會討論、擬定辦法十三條、函請各團體、一致進行、辦法如下、(一)調查本區域內地價房金與生產率、(二)各房客應呈請當道備案延請代表律師及工程估價師(三)請願減輕租金、各路各里租金、一律於幾月內減至最低程度、界內市民、願自動增加房捐、例如現收房金一百元、一四房捐、則爲十四元、如將房金減輕一半、作爲五十元、我市民願納房捐三成卽十五元、比較原有房捐、自願增納若干、此以地方之財、辦地方之事、本無中外之分、(四)包造包收之大包租、及二房東轉借圖利之小包租、自將房金減輕後、均須一律同時照減、否則本會當以法律援助弱小房客、(五)公所善堂教會所有之房屋、及從前並不特種橫加者、其減租限度、當參酌斷、(七)所有小費挖費等種種、名目、一律取銷、其自願貼還遷費至多照減租後一個月房金之數爲限、如有多收得向官廳控告、(八)以造屋圖利之房東、不得以收回自用爲名、或無故勒令房客他遷、(九)翻造房屋以二十年爲期、(十)加租標準至二十六足月後、准予加租、惟所加之數、不得過原有房金二十分之一、(十一)房客不得在房內任意作踐、或改換裝修、搭攔移門、種種不合法之改造、否則本會不任保護之責、(十二)以後收取房金、須依陽歷計算、不得再用陰歷、(十三)組織淞滬房客總聯合會、將原有之房客聯合會改組各路各里之房客、均須組織起來、規章均須一律以資統一、其組織法另定之、又聞該會、現正徵求各界意見、以便從事起草、組織大綱云、

閘北市經董昨日會議
要求准將市有收入仍歸地方經管

上寶兩縣閘北市經董王彬彥、於昨日下午三時、召集各團體紳商會議、計到閘北慈善團、市農會、保衛團、消防團等代表十餘人、由王彬彥主席、先報告開會宗旨略謂敝人於上年九月間、奉上寶兩縣委令、辦理閘北市第二屆選舉及接管閘北市議董兩會移交事項、視事以來、瞬經五月、徵特選舉經費、絲毫無着、卽經常辦公費、亦已借墊至數千元之鉅、又迭奉省縣令行採辦軍糧、募借公債、特借畝稅、預借漕銀、紛至沓來、當以事關地方大局、未敢貽誤、惟查現今閘北市有收入、均歸商署經管、而閘北市慈善消防及各項經費、往往未能如期領到、今時局未定、大軍雲集、募債籌餉之文、雪片而至、既無絲毫收入、又無公產可供抵借、赤手空拳、實屬無能爲力、現雖經縷述情形、呈請吳督辦、准將閘北市應收捐費內指定一欵、劃歸核辦、但能否邀准、殊未敢必、爲此召集各團體會議、諸公關懷地方、具有同情、務請各抒所見、以維現狀、地方幸甚云云、次尹村夫、范和笙、徐少棠等、均起立互相發表意見、僉謂辦事以籌欵爲先、欵集則事無不舉、應向商署再三陳述爲難情形、准將閘北市有收入、仍歸臨時經董經管、以資維持、當經討論結果、議決下列各項、(一)閘北市有收入、仍歸閘北市臨時經董經管、(二)閘北市慈善消防及各項經費、請如數撥付、(三)閘北市應收捐費內指定一欵、劃歸閘北市臨時經董徵收、或由經董將因公支出各欵、隨時呈請商署支撥、藉資周轉、而維現狀、(四)以上各欵、由今日到會各團體會銜聯名呈請商署核准、並函閘北各商業聯會、取一致行動、議畢散會、

提議改善招商局組織說

商辦輪船招商局、因爲受時局影響、不得已暫行停航、倏忽三月、受累不淺、爰由董事會議決、定於本月二十五日、卽夏歷二月二十二日下午二時、假本埠愛多亞路聯華總會、開臨時股東大會、討論一切、茲聞遠道股東已陸續聯袂來滬、預備出席大會、並有主張向大會提案、將該局歷屆收支、作一度精密之審查、詳細調查停航及受累之原因、藉明眞相、而便通盤籌劃、改善局中一切組織、以發展我國航海事業云、(大華社)

工界近訊

▲水電郵務工人大會記　昨晚七時水電郵務工人聯合會、召集電車、公共汽車、郵務三工會代表聯席會議、到者八十九人、最後一致議決、(一)服從上海總工會命令、(二)一致行動、(三)特別整頓糾察和傳達隊、及至十時始散會、

▲通用製盒廠工會成立　楊樹浦通用製盒廠全體工人、最近要求加薪及改良待遇、得到完滿解決、昨日(十六)上午七時舉行工會成立大會、印刷總工會派員出席報告、繼推舉執行委員九人、常務委員三人、組織秘書、宣傳、糾察主任各一人、並成立幹事會及糾察隊、十二時散會云、

▲電力絲織工會之五項要求　本埠電力絲織工人聯合會、近受全體會員之要求、提出要求條件五項、一經代表大會通過後、卽行向各廠提出條件、原文如下、(一)增加工資四成(工人、工頭、男女一律)襍工工資、每月在十元以下、加資至十三元、十元以上加四成、童工依成工減半(十三歲以下)(二)每兩星期停工一日、(三)工廠承認工會有代表工人之權、(四)工廠添招藝徒、須經工會同意、(五)等級等花每日貼損失費大洋一元、其餘由各廠工會自行提出、

▲吳淞工聯會成立　吳淞各工會聯合會昨日下午六時舉行成立大會、計到大中華紗廠工會、中國鐵工廠工會、同濟塾徒工會、華豐紗廠工會等代表二十餘人、上海總工會特派代表出席、議事日程如下、(一)總工會代表報告政治現狀及工會之組織(二)各工會報告本身狀況、(三)討論、共有問題四項、(四)選舉、共舉主任一人執行委員七人、又對於破壞工會者決定嚴厲拒絕其加入、議畢散會、

▲滬甯路總工會致各站長函　本埠滬甯鐵路總工會、昨致函車務總管及站長函云、逕啓者、上海市民因不堪兇惡軍閥之暴虐、紛起自衛反抗、革命之聲、業已全滬一致、我工友更以受軍閥極端摧殘之故、率先追從、促其反省、此爲國人所同稱、而亦唯一自救之路也、近者調兵遣將、强逼我滬甯工友運輸軍隊、日夜開車、未得稍休、交通爲之阻碍、鐵路爲之毀壞、百業爲之停滯、閭閻爲之遭殃、以靈便交通之具、而爲毀壞地方之事、敝會爲此接受上海總工會之命令一致罷工、追隨革命工人之後、實行打倒軍閥之具計、先生亦國民之一分子、望努力參加、勿爲無意識之干涉云云、

▲全上海工人代表大會記　上海總工會於昨日下午二時、召集全上海工人代表大會、計到一百三十五工會、代表二百七十人、公推組織部主任張君石主席、宣布開會後、首向代理委員長宋君報告、共分三項、(一)政治軍事現狀、(二)臨時市民代表會議開會之經過、及執行委員會與常務委員會第一次會議決議案、(三)上海總工會今後的進行方針及全體計劃、報告畢、後經各代表提出問題、由宋君逐一解釋、隨由主席將上項報告、逐一付表決、一致通過、次提議二事、第一、至必要時、下令於六小時內全滬工人一致罷工、響應北伐軍、第二、各工會一律組織慰勞隊、慰勞來滬之北伐軍、參加人數愈多愈好、當由主席逐一付表決、全場一致通過、遂散會、(市民社)

張濟瀾私售地畝被控
『假名興學…圈購民田
轉售洋商…從中獲利』

江灣萬國體育會主任張濟瀾、前以興辦學校名義、圈購民田、轉售洋商、由高橋鄉董鍾玉良、呈控寶山縣署、派委嚴慈蓀查復、昨日鍾君致電嚴慈蓀云、寶鄉萬國體育會庶務主任張濟瀾、於民國十一年二月間、假借籌備學校工廠爲由、就寶鄉股九般十一兩圖、圈購民田三百餘畝、牒請縣署出示曉諭、並因業主沈月卿不允領價、曾請縣署强制執行拘押有案、茲悉張濟瀾對於所圈地畝、幷未籌備學校工廠、業已悉數轉售於日本球會、爲拍球場所、從中漁利、外傳百萬之鉅、實屬駭人聽聞、敝鄉茲適籌建公園、收用地畝、各業戶聞悉前情、羣存觀望、影響非淺、曾於一月卅日、電請縣署查辦、乃張濟瀾聞風函陳縣署、諉稱該地租與日商、爲拍球場所、藉獲租金、以供田賦、殊不知十五年十月十八日、淞滬商埠督辦公署第一四零號訓令寶山縣署、准日本總領事函、明明早已售賣日商、案牘具在、豈容遁飾、刻悉縣署委任執事查復核辦、查此案張濟瀾假借公益名義、壓購民田、運用地販手段、轉售洋商、喪失主權、莫此爲甚、迨經人傑舉發之後、始飾陳縣署、豈圖卸責、果如張濟瀾所稱、經費難籌、學校工廠、不能興辦、該地亦應依法轉由公家照原價收買、或發還原業主收回地價、乃竟轉售洋商、喪權肥己、實屬觸犯刑章、除呈請官廳澈究外、用特電請執事、秉公查復、俾依法懲辦、而昭炯戒云、

日輪被撞受損要求賠償

文匯報云、日輪仁昌丸於星期一日被昌興公司之加拿大皇后號撞沉、機師齋籐以水鍋炸裂、被蒸汽湯傷致斃、於十六日上午、由日本驗務當局驗明、至打撈沉船一事、聞已由門司派救險船Ounra丸來滬、日公司方面、曾於十五日赴昌興公司要求賠償損失云、

怡和紗廠第六次年會

字林報云、怡和紗廠於十五日在怡和洋行開第六次年會、出席股東代表一四二六九六權、由主席裴斯報告去歲營業情形及帳目、所發股息、計優先股週息八厘、普通股每股六錢五分云、

救護難民消息

▲紅會救濟松江難民　中國紅十字會總辦事處、前晨派往松江之救護隊、本於當日下午二時、卽行開回、奈行至中途、時間已晏、雖有護照、亦難通行、故於次日(十六)下午四時、始克返滬、計救來難民二百餘人、當由汽車分批送至佛教淨業社在靜安寺所設之收容所內、聞今日(十七)再派原救護隊、仍乘恒吉小輪、加掛公司船、再赴松江救濟云、

▲青浦朱家角最近狀況　青浦朱家角、地處澱山湖濱、日來因交通阻隔、該地旅滬人士、頗多關心、茲據某君昨接該處友人來函、申述最近狀況頗詳、原函云、(上略)前十日先開來魯軍一部、轉赴金家莊、繼卽到騎兵團團長崔氏初駐城隍廟、今遷馬氏花園、軍紀極佳、人心亦定、後又開到步兵團一部、團長許氏、人數稍多、對地方辦事者、亦甚有禮、惟兵士多閒遊街頭、方言不通、購物時起誤會、商家漸感困難矣、此外又有兵工一連、駐西城學校、開壕十里、南達莿奥塘、夫船兩事、使市面日見蕭條、是亦行軍所不可免者、昨來教導團一營、轉往澱西、刻尚在鎭、軍紀平常、幸無大事、總之機關太多、辦差者最爲棘手、然苟能到底平安、則地方幸甚矣、交通一事極爲困難、以此間軍用輪船尚嫌不敷、雖有保障、亦遭無幸、到必要時上海紅十字會總會能放一救護船來最妥云、

▲閔行紅十字分會組織成立　閔行紅十字分會代理會長吳履平、以現值軍事緊急、救護事宜刻不容緩、故於前日召集全體會員開會、議決卽日組織成立、所有舊存之旗幟袖章、一併取消、趕辦新旗袖章、分交各會員備用、一面函請官署備案、並請軍隊一體保護、

▲滬城紅分會救護難民消息　滬城紅分會已於十五日由蔡隊長率隊出發松江、旋因該分會接得朱家角紅會來函、謂該處難民急欲離境、請爲救濟等語、故由副會長殷受田君電知蔡隊長、如松地難民不多、可以分派隊員由車送滬、餘則卽日轉赴青浦一帶、現聞已得蔡隊長復電到會、業已開往青浦救護矣、

▲佛教淨業社收容難民　滬西赫德路佛教淨業社因鑒淞滬四郊、將有戰事發生、而附近居民、四出逃生、餐風露宿、厥狀殊慘、特在滬西靜安寺內、設立難民收養所、由紅十字會在松江一帶救得、用汽船儎至蘇州河、再用運貨車儎至靜安寺、前昨兩日之收容、已有三百餘人之數、其中多鄉民、與被拉之夫役、間有數人、爲周蔭人部在福建所拉得來者、蓬首垢面、情同乞兒、叩其前線形勢、據云戰壕四築、砲聲未聞、

學聯會寒假委員會開會紀

上海學生聯合會、寒假特別委員會、第十一次常會、於昨日午前十時、在該會所舉行、計到南洋暨南光華同文上大法政法科等校代表、由王星垣主席、皮以莊紀錄、討論事項如下、(一)報告、(A)一周間之會務概況、(B)出席市民代表會議代表劉榮簡報告經過情形、(C)學聯消息暫停數日、(D)各方來件、(二)討論、(A)三一八紀念案、議決(1)通告各校放假一日、並分頭召集追悼會、由本會派人參加、(2)學聯消息出追悼特刊、(3)發表宣言、(B)對市民代表會議案、議決宣言擁護、(D)對新嘉坡英捕槍殺華僑案、議決(1)發表反對宣言、(2)電國民政府請提嚴重抗議、(D)對南北妥協案、議決致電國民政府詢問眞相、(三)臨時動議上大代表提議、本埠嚴傳銀錢業有接濟某軍軍餉說、本會應致函阻止、議決通過、十二時散會、

總商會設印花稅票分發行所

上海總商會昨函租界印花稅委員、允組織印花稅票分發行所、函云、本月十一日接准大函、內開奉處令委任專辦租界印花稅事宜、函請查照印花稅法施行細則第二條之規定、組織印花稅票分發行所、切實協助、以利進行等因、查此事既爲印花稅法施行細則第二條第四欵所規定、並承來函諄囑、自當勉爲辦理、照章組織、除分函商業團體勸導貼用外、相應備函奉復、卽請查照是荷、云云、並聞該會傳袁兩會長、業經指關該處辦事宜、將來關於貼用租界印花概歸該處經售、並印有印花貼用須例單、凡需用印花而不明規例者、可往索閱云、

吳淞商市之凋零
錢業典當相繼停業

吳淞自時局緊張以來、軍隊調防、人心惶恐、居民遷移一空、各業商行號均停止進貨、存在之物品、均各綑包遷滬、金融阻滯、錢業因之暫時停頓、而得和典當連日有某營之兵士、一再滋擾、無法維持、故於昨日起停止營業、大門口貼有通告一紙、上書當贖暫停數天、贖當再行佈告云云、

軍法處斬決逃兵

駐紮高昌廟聯軍第五方面司令周蔭人部下、卅混成旅號兵日馬德勝、於調防來滬時、與另一兵士結伴、私行攜帶槍械潛逃、匿跡南車站路某鞋店樓上、日前被營部排長經過暫見、卽將該逃兵拘解旅部、經軍法官訊據該逃兵供稱所有盒子槍一支、已托李某代爲賣去、惟欵尚未取到等語、連日又來派員查得該逃兵在外冒稱副官、招搖詐欺、實屬罪無可逭、是以判處死刑、呈准周司令命令斬決、以昭炯戒、該旅部乃於前日(十五)下午仿派兵弁將該逃兵押至兵工廠西首龍華路隙地上、執行梟首、奈行刑者手法不靈、以致共砍五刀、當卽將尸收殮、一面澈究窩藏逃兵之家、及代銷軍火者、到案懲辦、

畢庶澄已看定住宅

直魯軍第八軍長畢庶澄、已覓得滬西大西路六十號門牌之洋房爲寓所、現已從事修葺、俟工竣漆乾、卽當移入居住云、

兵工廠科員被盜刦

在上海兵工廠爲庶務科員之直隸鹽山人楊玉峰、於前晚十一點半時、由赫德路嘉和里友人家出、擬歸東棋盤街寓所、將出里門、突來匪徒三人、一盜袖出手槍、嚇禁聲張、兩盜將其身上所衣之呢大衣、駝絨夾袍嗶嘰馬褂、盡行脫去、並鈔洋一百八十五元通行證等、一併擄去而逸、事後楊玉峯投報該管捕房、請求緝緝、聞楊驚寒相加、臥病在床云、

文路之火警

中國社云、前(十五)日晚七時二十分許、文路小菜場前、日商本田鮮魚店失愼、當有工部局救火車四輛馳往努力灌救、至八時半許乎熄、燬裡三樓一間、損失約五百元、該店曾向日本海上保險公司保有火險三千兩、又緊鄰大連醬油店與平田二樓因灌水、亦各略有損失云、

吳淞營兵搶肉被捕

昨日(十六)上午九時半吳淞鎭淞興路西首財神廟斜對面之陸稿薦肉莊、忽來一兵士搶去鮮肉一腿而逃適直魯聯軍第八軍所屬之海防軍營部大刀隊、在街市游行巡查、得悉前情、當將搶肉之軍人一名拿獲、以其違犯軍法、擬卽就當事地點槍決、嗣左右鄰居及路客等婉勸、以街市正法人民惶恐、因卽中止、將該兵帶至軍事稽查處法辦、所有贓物仍交該鋪領去、

臨時法院審結被拘工人

上月十九號本埠發生總罷工、公共租界各捕房拘獲擾亂治安者多人、解經臨時法院訊押在案、昨由李晉孚推事、偕觀審之英韋副領事升座第一刑庭研鞫、(一)老閘捕房控訴崑山人陳伯裕、於二月念號下午二時、在浙江路二百十七號天祿茶食店內、向店夥敎唆、及煽惑人心、擾亂租界治安、違犯刑律二百廿一條等情卽據西探長康伉投案案情、幷據天祿店夥王少卿投稱、是日雖有人到店勸令關門、然係好言相勸、並無威嚇、惟是否被告其人、不能指認、末由法院指定爲被告辯護之律師三人、辯論之下、李君核供宣告被告無罪開釋、(二)楊樹浦捕房控告蘇州人程占奎、于十九號在華德路散布傳單、公然煽惑他人罷工、違犯刑律二百念一條、據一百八十二號西捕上堂稟明目睹被告將傳單發給與女工、故將拘獲、抄出傳單多張呈案、被告供在申新紗廠爲小工、是日早上工時、有二三十人將我攔住、不許上工、亂至蘭路將傳單交我分發、我携之歸家、中途被捕等語、並由被告延律師辯論一過、李君判被告程占奎拘役二十天、未決羈押日數、以兩日抵拘役一日、傳單沒收、(三)虹口捕房控告海門人劉中雲、於念號在吳淞路散發傳單、擾亂治安、違犯刑律二百念一條、據三十四號日捕投訴案情、被告供是日行經嘉興路遇一人、將紙頭交我、並給我小洋四角、囑令黏貼、當貼在吳淞路被捕求宥、李君判劉中雲處拘役二十天、未決羈押日數、以二日抵拘役一日、傳單沒收、(四)虹口捕房控告本地人陳根生、於廿號在北四川路用磚擊擲公共汽車、違犯刑律四百另六條、據一九二號一零六號兩華捕相繼稟訴、是日有一行人告訴我、被告用磚擲公共汽車、故將其拘捕、惟我等並未目覩、又由公共汽車公司代表西人投訴、被告由巡捕拘獲、我不知悉、質之被告否認、並由義務律師辯論之下、官判被告宣告無罪、(五)林益三曹林王春林楊仁芝、被匯山捕房指控在榆林路三百三十八號門牌屋內、開會演講、意圖破壞公安、由臨時法院訊判押查在案、昨日研審、據工部局代表律師上堂稟明案情、繼據西探長潘林士稟稱調查得榆林路三百三十八號房屋係電車公司人員組織之工會俱樂部、各被告均非該公司職員、實係各團體之領袖、其開會宗旨、爲要求加薪云云、幷將抄獲之傳單呈案請察、訊之各被告供稱、均有職業、是日前往該工會參觀、對于傳單並不知曉、並各延律師到堂辯護、經徐幼談推事核供、判決被告無罪、着一併開釋、傳單函書均沒收、

十三歲小孩自縊斃命

閘北普善路某香店後面住居之陳德榮、有子名蓮完、年十三歲、向在德和絲廠做工、昨日因伊父外出未去作工、迨陳歸家將子略加訓責、不料蓮完於下午三時許、潛往德和絲廠旁坟山上縊於樹上斃命、

哈爾濱捕房緝獲盜匪

哈爾濱捕房華探目何慶恩、前晚協同包探譚國富張桂軒康增祥王俊亭徐芝卿錢蓮奎、在廣西路四百三十四號門牌妓院內、緝獲盜匪揚州人石其林(卽大老其)一名、復至周家嘴路三六八五號門牌石之家內抄出手槍套一只、金表一只、鈔票二百四十元、金鐲一副、金鈕四粒、金戒一只、金挖耳一支、手銬兩副、一併帶回捕房、繼又在亞德路緝獲同黨江北人陸立榮一名、提押捕房、詰問口供、石供出尚有手槍藏匿於東有恒路三千一百九十號門牌其嫂石章氏處、遂復往將氏及本邑人王阿根逮捕、搜出手槍三枝、假手槍一枝、子彈二百四十二粒、彈盒五只、帶回捕房、奉飭分別收押、昨晨併解臨時法院審務庭、由李晉孚推事偕觀審之日領田島氏升座提訊、卽據中西包探投案稟明前情、並將槍彈贓物呈案請察、要求改期再訊、詰據石其林供前在上海防守司令李寶章處爲稽查時領得手槍一支、有同事吳炳柱亦有手槍兩支、後李司令遣調他處、將手槍收去、經吳代我買得手槍一支、今又由畢司令將稽查執照吊去、知手鎗不能藏在家內、故轉藏嫂處、而吳亦將手槍兩支寄交我嫂收藏、對於刦案我不知悉、陸立榮承認曾與吳炳柱搶過烟土、李推事核供諭令被告仍分別還押、候改期再訊、

盜刦案件彙誌

▲廈門路　前晚夜半十二時許、廈門路二百四十九號門牌某姓家、被盜匪八名蜂擁大門、一擁而入、四盜各執手槍、恐嚇聲張、肆意搜刦、將值洋一萬元左右之金珠鑽飾衣服銀洋、席捲而逸、嗣由事主開明失單、投報老閘捕房請爲嚴緝贓盜云、

▲貝勒路　法新租界貝勒路道德里五號門牌張古國家、於前夜七點時、突來盜匪六人、二盜在外把風、四盜蔽門入內、袖出手鎗恐嚇聲張、當被翻箱倒篋、搶去金飾衣服現洋等物、計值四百餘元、携贓逃逸、

▲愛來格路　前夜十一點半時、法租界愛來格路壽福里一號門牌沈阿新家、來盜六人、搶去金戒兩只、金叉兩只、現洋九元、携贓逃逸、

▲眉州路　美租界眉州路三百另三四號門牌某姓家、於前晚八時一刻、突被盜匪六人侵入、二盜執有手槍、將值洋四十四元之衣服銀洋刦取逃逸、嗣經事主報捕請緝、

弄堂內之假產婦
慘無人道之騙局

近有江北客民十餘人、結伴來滬、依舟爲家、泊在南黃浦白蓮涇、各使妻妹等抱領三月之嬰兒、藏在褲中、周身滿塗猪血、又用鐵罐藏儲猪血、另有猪之喉管一根、專在大街小巷、僞作婦產、詐欺銀錢、居民不察、易爲受騙、但此種嬰孩、必夭亡難活、實屬違背人道、昨晨水警一區偵探江得五等、在小弄內瞥見四婦人在彼僞裝臨產、該探等卽上前一併捕獲、立解地檢廳、訊得該四婦爲王姚氏焦朱氏陳朱氏石王氏、抄出嬰孩四口、並香烟罐四只、滿儲猪血、浸以棉花、遂卽呈報孫廳長、又委黎檢察官開庭研訊、該婦等同供僞作產子騙錢、實因生活艱難、小孩均係自己所生、問官以如此行爲、殊屬不法已極、判令分別收押候查拘男子併究、嬰孩暫留候辦、

四區黨部改選第二屆執行委員

上海特別市第四區黨部全區代表大會於十五日午後三時正式開會、計到二十八個區分部、出席代表五十七人、公推馮子晉爲主席、開會程序如左、(一)開會、(二)向總理遺像行三鞠躬禮、(三)恭讀遺囑、(四)靜默三分鐘紀念總理、(五)報告、(六)提案、A擁護市民代表會議宣言(通過)、B擁護中央執行委員會議決案(通過)、C組織慰勞隊(交執行委員辦理)、D準備三一八紀念、E十二分部問題(由執行委員審查)、F其他、(七)選舉、正式執行委員五人、邱毓樑、楊長民、馮子晉、郭介民、周一斗、候補執行委員三人、馮丹白、熊天翔、許雲卿、監察委員一人、孔錫麒、候補監察委員一人、徐時惠、(八)散會、

滬城紅分會開種牛痘

中國紅十字會滬城分會夏會長、以現値春令、天時寒暖不勻、小孩之患天花者甚多、是以循例施種牛痘、已於前日開種、仍請西醫司徒兆昌擔任、每逢星日上午十時開種、十二時爲止、不取分文、

汽車駛入河浜傷一小車夫

昨日上午十時許、滬太汽車路有一由劉河開回之外來汽車、駛經彭浦新橋南邊、一小車、不及避讓、致汽車斜入河浜、幷將小車撞翻、小車夫郭大子壓傷腿部、現送仁濟醫院療治、

便衣兵士乘電車不買票

昨日下午二時許、有某軍便衣兵士二人、由西門乘五路電車往北火車站、車過東新橋、賣票人以法租界已過、卽向二人索資購票、二人以係兵士對、賣票人再令其購票、二人卽行怒罵、賣票人亦不相讓、幾在車中動武、時車已行抵偷雞橋、停止後由賣票鳴捕到來、將二人勸下、一場風波始息、

私用賑款累及保人

同順公報關行延黄宇平律師、控萃豐泰號不理擔保萃豐私用賑欵一案、業經臨時法院傳訊終結、昨日吳經推事開庭判決、被告應償還原告洋三千元、並自丙寅年陰歷正月初一日起、至執行終了日止、按年六厘之利息、訴訟費用由被告負擔、

徐阿岳被汽車撞傷延至昨晨身死

汽車夫俞林才、於本月八號開駛五九六六號汽車、裝載貨物、經過愛多亞路、將徐阿岳撞倒碾傷、由捕查見、將徐送往仁濟醫院醫治、延至昨晨八時因傷身死、總巡捕房得報派探將尸舁入驗尸所、昨午後稟請法院李推事、帶同楊書記官蒞所驗明、以汽車夫尚無過失、應免置議、除蒸從優撫恤外、飭尸妻徐朱氏領埋、

控告和姦案註銷

王振祥控告逃妾趙玉珊(卽妓女玉芬)與鹹老門酒婁、並偕移器具等情一案、爰被告五百元保出候訊、昨日午後由臨時法院沈孝佚庭長開審、原告及其代理律師均不到案、據被告之代表江一平律師稱、被告係由原告扭入捕房、並未請公廨拘提、而其初控告竊盜罪、繼又控其犯姦、被告並非原告之妾、係一妓女、無論生張熟魏、盡屬客人、原告被訴後、復時至被告處滋擾、種種行爲、俱不合法、既無夫妾關係、依律不能成立親告罪、今又臨訊不到、懇請將案註銷、沈庭長卽向趙氏訊供畢、遂判原告與其律師臨訊不到、應予註銷、

盜匪岳阿才判處徒刑六年

盜匪甬人岳阿才、因於一月十六號夜糾衆在福建路六百六十四號門牌陸照生所開之新衣店內、用假手槍恐嚇、劫取花緞棉袍兩件逃出、被特別機關包探涂岐山查獲、拘解臨時法院、迭次訊供終結、爰令押候宣判、昨日下午由徐幼謨推事偕觀審之美何副領事升座、徐君卽宣告判詞云、岳阿才强盜之所爲、處二等有期徒刑六年、褫奪公權全部終身、未決羈押日數、准以二日折抵徒刑一日、假手槍沒收、

混用僞鈔判押十天

車來祥日前將五元僞鈔票、至法租界向包阿銀之烟紙店混用、當被察破、鳴捕將車連同僞票拘入捕房、昨解法公堂請究、包探訴被告混用情形、詰之被告供認混用不諱、中西官判押十天以儆、僞票沒收、

虯江路口倒斃無名男屍

閘北共和新路虯江路口、昨日(星期二)下午三時許倒斃年約卅十餘歲之無名男屍一具、當經地保陸阿寶報堂封取施棺一具、卽晚收殮、

懸賞緝拿兇手

在滬北麥根路某浴堂內洗澡之陳在仁、卽寶如、於本月十三日被人在彼謀斃一案、茲聞此事現經上海總巡捕房總稽查處特懸賞格洋五百元、並將通緝單送至淞滬警察廳、請爲飭屬一體協助通緝兇犯、以期破獲、

鍾會芝既遭綁又被搶劫

江北人吳蘭亭、於上月廿五號、串同馬慶來王華源等至上海防守司令部、謊報住居法新租界天文台路協盛里十一號門牌之鍾會芝、卽鍾漢傑、串同黨軍、圖謀不軌等情、當由司令部飭探協同吳等、將鍾與妻張氏拘押司令部後、吳卽與其妻李氏私至鍾家搶去衣服等物、托王文全代爲質當、得洋化用、嗣鍾由同鄉保釋歸家、得悉其事、報告法捕房、由探目金九林包探石瑞祥、將吳李氏及王文全與嫌疑人陳炳時、一併拘入捕房、吊出原贓、惟吳蘭亭馬慶來王華源三人逃逸無踪、昨解法公堂請究、原告鍾張氏投案申訴前情、並稱當時偵探來拘、開槍示威、丈夫畏懼由樓上跳下跌傷甚重、現在家調治、故不到案、被告等如此行爲、比之盜匪兇惡十倍、求請重究、詰之吳李氏供原告家之衣服、實係在逃之馬慶來等所搶、寄在婦人處、餘供支吾、王文全供前由李氏托吾代當衣服有之、不敢行刦、陳炳時供雖與吳相識、不敢作此不法之事、中西官判吳李氏押西牢六個月、王文全押三個月、期滿一併永遠出境、陳無干開釋、

臨時法院之公佈

臨時法院公佈之批示判決、照錄於下、

▲批示　一件、沈東和狀請給領沈榮軒借欵案三分之二費洋十五元七角八分由、訟費三分之二洋十五元七角八分、准發還、此批、

一件、張玉記狀請給領徽案房租由、准領、此批、

一件、天隆號張集良訴施繼卿欠欵潛逃、請求假扣押、並發給扣票由、狀悉、着該民來院先具四千兩鋪保、准予特別防傳、並准將江西路吉慶里皮字七號被告所開之裕豐花號生財貨物一併扣押、此批、

一件、范多盧訴陳學堅負欵糾葛、請假扣押由、狀悉、仰該民來院先具一千五百元鋪保、准將被告貿易木器號之生財貨物、一併扣押、此批、

一件、卜生記聲請將蔣步籛存一零四所存華商証券交易所本所股票八十股假扣押由、原告假扣押之聲請照准、被告如請求停止或撤銷假扣押、應提供擔保銀二千一百五十兩、

一件、俄人密允而羅平訴俄人奧肯娘一案、聲請公示送達由、狀悉、仰卽自行擬具公示文稿、(中俄文各一紙)送經本院核准、刊登俄文日報、並于登報後、將該報送院此批、

一件、夏寶增與汪倓氏因租地涉訟請復訊由、查此案經本院一月十一日判決、業已確定在案、該民遲至二月二十八日請求復訊、於法不合、應予駁斥、此批、

一件、徐嘉年汪星北與振興玻璃廠涉訟、請求復訊由、查前公廨訴訟律第九十九條規定請求復訊、須于判決後七天以內呈遞書狀、本案係一月十八日判決、該具狀人三月四日請求復訊、核已經過法定期間、所請不准、此批、

一件、俄人培特陸區柯訴惡登娜司畓欠欵案請復訊由、查前公廨訴訟律現仍繼續有效部份規定、請求復訊、須於判決後七天內提出書狀、本案係一月十一日判決、該民二月二十八日請求復訊、顯與上述規定之時間不合、所請復訊之處、應毋庸議、此批、

一件、徐爾聲爾請給假赴津料理商務由、狀悉、案已定期審理、所請不准、此批、

一件、法長慶請求易科罰金由、狀悉、所請不准、此批、

一件、長壽發洋貨號聲請將秦蓮生保外候訊由、狀悉、秦蓮生是否患病、應候捕房報告到院、再行核奪、所請暫難照准、此批、

一件、陳旦氏聲請易科罰金由、狀悉、該具狀人未經執行之刑期、准以罰金一元折抵一日、此批、

一件、唐施氏爲唐卷聲請保釋由、狀悉、查唐卷業經前會審公廨判處徒刑、確定在案、所請保釋之處、碍難照准、此批、(以上三月十六日)

▲民庭判決　一件、鄔福仁與盧寶山借欵一案、(判決主文)着盧保山應償還鄔福仁借欵大洋一百十元並負訟費、

一件、松錦記兄弟煙草廠與三新公司等欵項涉訟、(判決主文)被告人李香蓀應付原告規元三千兩、原告人對於其他被告之訴、又對於李香蓀右開部份外之請求均駁斥、訴訟費歸原告人與李香蓀各半負擔、(以上三月十六日)

遺失棧單

茲有鼎昌棧第二千八百念六號棧單一紙計棉生彩拾箱計二百四十打該棧單業已遺失除向該棧掛失作廢外特此登報聲明

上海麥家圈宣雲里鼎記號啓　135

工商指南

工商

●泰康罐頭食品公司開幕

上海濟南泰康罐頭食品有限公司、自在滬南市製造局路、創設工廠以來、所出罐頭食品、頗爲社會所讚許、是以年來業務日臻發達、茲爲推擴營業起見、特在南京路中、創設門市部、並添聘著名技師精製各類新食味、以供社會需要、現新店裝璜佈置、業已工竣、內部裝飾美麗可觀、茲定明日正式開幕云、

●華民烟公司將出現

本埠自五卅風潮以後、國人爭倡國貨事業、而尤以香烟公司爲最、茲聞又開辦一華民烟草公司、其發起人爲前南洋公司容介卿李英演及粵商范應麟劉子貞等十二人均屬富有經驗者、股額爲二十萬元、已由發起人認過半數、其餘則公開招募、聞機器用具、大致均已備妥、暫設籌備處於天潼路廣裕里、不日卽可開機製造云、

●協和綢緞局歡迎參觀

石路三馬路口協和綢緞局、籌備佈置以來、業已就緒、茲擇於明日開幕、該號統辦歐美綢緞、國產名廠出品、著名絲織、實料均選上乘、花色概取時新、並爲新張伊始、優待主顧起見、定價悉從低廉、藉廣招徠、併歡迎各界前往參觀云、

電影

●新人同時開攝四名劇

任矜蘋所創辦之新人影片公司、自與聯益銀團訂立墊款契約後、經濟方面、已得充分之後援、遂實行三組同時開攝四劇之計劃、第一組任矜蘋導演「歌女恨」、及「多情的哥哥」二劇、一爲社會劇、一爲滑稽悲劇、第二組陳壽蔭導演「怪女郎」爲一研究男女心理之喜劇、第三組程步高導演「情絲」、爲一家庭愛情劇、各組布景、俱在該公司各攝影場、派工趕製、將利用燈光、日夜分攝、聞第一組已假奚氏花園、及姚家祠堂開攝外景、第二第三兩組、亦已開攝內景云、

出版

●歷代詩話二十八種出版

歷代詩話二十八種、全書共十六冊、皆爲完全之足本、與明人剜書將全書割裂者有霄壤之別、此書自清乾嘉以來、並無別本、流傳絕少、由丁福保氏特將家藏初印本付諸石印、其版式字體、一概照舊、並不縮小、用上等連史紙印刷、在本埠梅白克路醫學書局發售、每部定價六元、照碼八折、郵費二角云、

象棋殘局

●適譜補遺（二）

上海顧鐵秋選　平陽謝俠遜編輯　鐵嶺張英蓀校本

第四十二局　（抱火積薪）

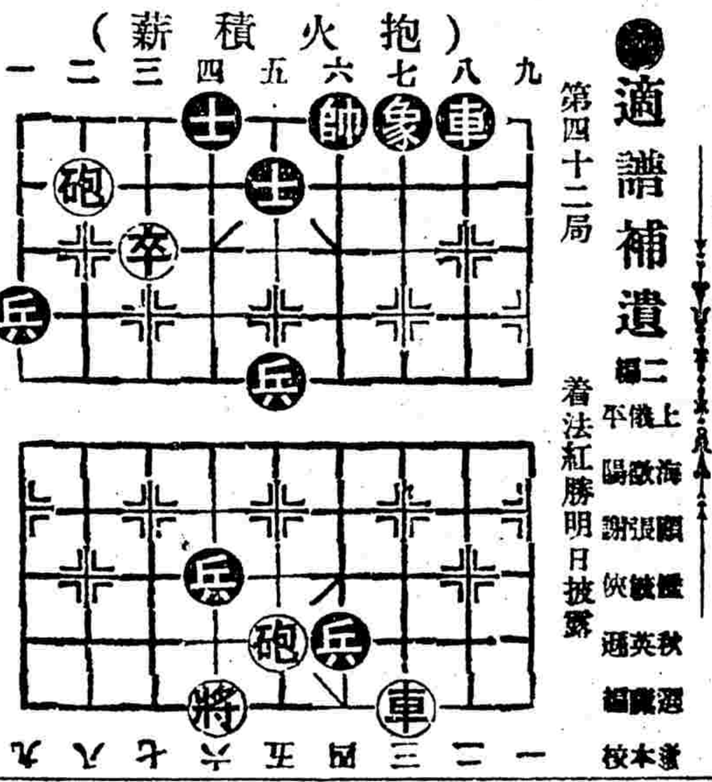

着法紅勝明日披露

▲昨刊第四十一局（英略蓋世）着法紅勝披露

車二平四　帥六平五　卒六平五　車四平五
帥五平四　馬九進七　馬二進三　士六退五　車五平六　帥四進一
砲五平六　帥四平五　炮二平五

象棋通信

友笙誠之諸先生均鑒迭函均悉第三十七局星墜日升自炮四平五後第一着如作車八進一（非將七）如何 [illegible]（謝）

贈送天然治瘋草

浦東祝家橋八世瘋科專家趙南石醫生祖傳天然治瘋草專治七十二種瘋症藥到病除無論痲瘋癱瘓萬試萬靈去春發行所成立在各大日報刊登保證券買一盒送一盒無效者尚存一來函要求照常奉還以故銷數增加 [illegible] 每盒洋一元 [illegible] 王家碼頭 [illegible] 北市 [illegible] 均有代贈

哈蘭士 六零六

內服聖藥　專治　兇惡梅毒　下疳淋濁　婦女白帶　瘋癱骨痛　疽癰瘰癧　一切血毒　濕毒服之　奏效神速

每瓶洋一元七角五分

外搽藥膏　專治　梅瘡潰爛　橫痃下疳　痛癢癬瘍　濕瘡爛疥　癩痢凍瘃　一切大小　瘡癧搽之　收口奇速

每盒洋一元　樣盒二角

上海四馬路中市　太和大藥房發行　各埠藥房均有出售

醫林

●松江眼科專家來申

名醫楊雲泉、懸壺松江已三十餘年、醫學淵深、經驗豐富、久爲遐邇所稱頌、楊醫前曾任松江醫藥衛生協會副會長、暨神州醫藥總會會員、今春由松避難來滬、頗爲滬邦人士所信仰、凡治七十二症目疾、莫不藥到病除、有口皆碑、茲爲便利病家起見、特設診所於法租界八仙橋恩派亞影戲院對過、鼎吉里一弄九號樓上、俾病家知所問津焉、

▲昨日菜市消息

▲魚類　黃魚每斤三角六分　大黃魚五角五分　小黃魚四角五分　鰻魚二角二分　鯽魚三角五分　鯿魚六角　烏蛟三角　水江板魚五角五分　左手板魚二角八分　木江柏魚五角六分　來魚三角八分　鯿魚二角七分　鮭魚四角五分　野鯉魚三角五分　本江鯉魚六角　鰱魚四角二分　紅魚三角　鯧魚六角八分　青魚五角　蚶蛤二角　甲魚一元五角八角　沙魚三角五分　蟶子一五角　蝦每斤一元

▲牛羊肉類　豬肉每斤四角五分　豬腳五角　火腿四角五分　鮮羊肉三角五分　山羊肉三角　小牛肉四角五分

▲雞野味類　雞每斤四角　火雞六角五分　鴨每隻八角　鴿子二元六角　鵪鶉四角五分　大水鴨八角　小水鴨四角　小竹雞三角　小鳥八分　野鴿二角五分　野兔四角五分　牛肉二角　牛排三角　牛舌每條一角五分　牛肚九角　牛尾六角

▲水果類　天津生梨每個三角五分　廣橘三角六分　紅蘋果二角五分　青蘋果二角八分　中國蜜橘二角五分　香蕉一角六分　蘋果八分　暹羅文日四角　美國文旦三角五分　文旦二角五分　蜜橘一角五分　美國橘一角八分　檸檬三角六分　甘蔗每根二元

▲蔬菜類　洋葱每斤三角六分　紅菜頭四分　捲心菜一角二分　南瓜四角五分　蘿蔔九分　香菜五角　地力一角六分　菠菜一角五分　芹菜五分　生菜一角八分　藍菜二角五分　青菜九分　白蘿蔔六分　天津菜一角八分　洋山芋一角四分　芋艿一角二分　洋葱頭一角六分　大蒜頭一角五分　紅蘿蔔六分　蠶芽豆九分　白豆二角六分　山薯二角　毛筍四角　冬筍四角五分　黃瓜二角　番茄四角　洋蘑菇一角八分　刀豆一角五分　番茄三角六分　芥菜二角　菜花一角四分　蘑菇頭二角四分　茄子二角二分　花菜二角

上等厚利房產出售

坐落閘北虬江路西段市面繁盛、馬路寬暢、交通便利、皆新建房屋、有洋式住宅一所、外出租店房住房尚有八十餘幢、英冊基地約六畝、形勢極好、希望極大、且收利優待最爲守資者之好、會欲購者向三馬路望平街口維羅公司代爲接洽、如需揩客恕不招待、因非與市上牟利者可比也

廣告業

諸君：欲增進收入乎？　欲知詳細、請附郵一分、投函上海郵局第一六三三號信箱、當有滿意答覆、增君收入、

中國商務廣告公司　寶山路商務印書館內　電話中央八七〇〇號　承接登載商務印書館出版各種大雜誌及圖書之廣告並經理各外埠各大日報之代登廣告

農林業

奉化勤生農林場　設在浙江奉化蓮王廟　出售水蜜桃秧以及各種苗木並函授農林技術發行農林報紙　送看書報、函索卽奉

毛織品業

先達絨毛紡織廠　總工廠南市局門路電話南市一一七一號　批發所南京路逢吉里電話中央三九〇八　首先發明純毛絨線、子駱駝絨物美價廉、勝於舶來品、敬請愛國士女試之是幸

牙醫生業

齒牙　無痛手術　現代鑲牙　小竹齒科醫院　上海北四川路參號　電話北五三〇　院長小竹　副院長小竹

茶業

程裕隆茶號　五馬路王大吉藥號東首廿四號　特聘名師分赴名山採辦五精頂雨前龍井雙熏珠蘭茉莉花茶黃白菊花貢菜等貨品美價克己如蒙惠顧無任歡迎

建築業

東亞建築工程公司　北京路一百號鹽業銀行五樓　電話中央九二三一　本公司聘請歐美各國經驗富深之建築工程師專爲中外各界計劃各種新式工程堅固適用其餘工程

招生

日語夜科招生　招插班五名新班八名個人部一名詳細章程請至廣東路A卅九號中日語友社語學部盧州先生處取閱可也

綢緞業

裕新綢緞局　二馬路遠錦里　大減價一月　二月初八日起

大康綢緞局　新開　上海二馬路大錦里新街　謹擇於十一日開幕　歡迎參觀

協和綢緞局明天開幕　新開　石路三馬路口

機器鋼鍾業

益泰記廠　閘北虬江路西一第二八一號黃家宅　八五九二

機器部　專造各種大小機器以及沖床

鋼鍾部　日用鋼鍾品繁多不及細載

益泰記發行所　英界愛多亞路帶鉤橋東　電話中央二四八三　專售本廠出品日用鋼鍾器皿以及華洋雜貨批發價目格外克己如蒙惠顧無任歡迎

奶糖粉業

栲膠・鮮蛋粉・奶糖粉・栲皮・石滑粉・肥田粉・　八谷洋行　上海三馬路A九號　電話中央五九七五

按摩術

按摩術　法租界霞飛路六四二號　隨時 [illegible]

各埠藥房均有出售　每瓶洋一元五角　每打洋十五元正　美商兜安氏西藥公司啓　江西路七十一號

國籍聲明

敬啓者敝公司係屬美商在美國政府紐約總領事署按律註冊總公司設於美之白佛羅地方其股東都屬美國總商會及上海美商會之會員誠恐各界不明真相特此聲明幸垂察焉

點心

如果國人喜歡觀灌輸『性教育』的影戲、像某公司之導演珍珠衫、那末、舊書攤的金瓶梅、玉蒲團、杏花天等書、一定銷路陡增咧、（霜）

赤化橄欖

神龍

昨天在西門附近一家糖菓舖裡買點心、顧客中來了幾位保境安民的八先生、進門的時候、態度很是安閒、舉止倒也溫雅、不過出口成章的『媽』字調、幾位胆小的女顧客聽了、心中不無惴惴罷了、她們帶來的兩個孩子、正在點戲要買一包裝璜最華麗的咖啡糖、她們本來就有些舍不得花錢的意思、如今適逢其會來了幾位溜巴子、她們對小孩子一呶嘴、兩位小朋友也眞識趣、兩步一跳就到了馬路中央了、好在對門還有一家茶食店、她們便到對門做主顧去了、

店中幾個夥計、看見他們進來、好像都有些敬而遠之的神氣、正在招呼主顧的便格外表示出招待週到的樣兒來、好像希望主顧們多留一回好一回似的 沒有主顧的夥計也不敢垂手閒着、故意裝出很忙碌的樣子出來、我看了倒暗好笑起來、心想這幾位丘先生如果不穿制服、大家還要疑他們是店中的老板來了呢、

小吃舖中本來是許人家撈些在嘴裡先嚐嚐味道的、那幾位丘先生照例將陳列的糖菓一一遍嚐、滋味好的便多嚐兩塊、不合口味的推進嘴裡連忙吐出來、連着還來幾口唾沫、表示他們的『弗失頭』、

他們的確是很客氣的、嚐一樣新、總同時打聽一次價錢、那幾位店夥不知道是懾於嚴威不敢答應呢、還是不懂他們的話而無法回答、他們問時、一個個都是鴉雀無聲、此時許多買客也都漸漸的散了、有幾個夥計也溜到門口去乘風涼、我倒還對他們呆看着、

吃到後來、忽然禍事來了、一位丘先生不知怎樣認識了中山二字、他在許多食物中間發現了一種叫做『中山橄欖』的食品、便大聲喚起老板來、一位夥計只得硬着頭皮過去、那位丘先生指着盒上的字對店夥說、『你們這是宣傳赤化』、那店夥漲紅着臉祗說不出話來、這時候我也忽然猛醒起來、想起我買的東西包裡、也有一盒中山橄欖、我也不敢多看了、就拿了東西偷偷的出去了、

這場赤化風潮如何解決、我也不知道了、

吃中山橄欖犯赤化嫌疑、則以後佩中山表、穿中山襪、甚至於罵人中山狠的、都須當心些呵、

臨時法院招考錄事速寫

周素雅

自來滬上、每逢各機關招考、雖定額極少、願與攷者竟什百倍之、如曩昔郵政局之招考郵務生、商務督辦公署之招考職員、諸君當能憶及、何莫非人頭擠擠、此亦可見申江失業人之多也、如此次臨時法院於初十招考錄事、雖月薪僅二十餘、人額僅十五、無如爭欲援此一只飯碗者、有八百七十八人之多、吾友造堂、亦爲與考者之一份子、頃爲余言當時情形、間有一二堪噱、亟錄以投入青光、

吾友造堂之言曰、我聞臨時法院有招考錄事之訊、私計月薪雖微、然而聊勝於無、且無須報名金、一紙照片足矣、就決意一試、考試之日、晨起、卽趨往、而來者已七八十人、小坐收發課外之室中、聲氣寂然、願咳唾之聲、乃大響、旋卽絡續到來、人頭愈形擁擠、咸皆鵠立牌示批語處、就中人應有盡有、形形色色、有足登革履身御西服者、有長袍大褂、于思于思者、或則衣狐貉狀公子哥兒者、或則披縕袍類人家僕從者、中有一人、提大籐包、中貯乾點心以及文房、狀似前清之考秀才然、亦忒煞鄭重矣、俄而來一跛足者、佐以木杖、成三足、在唱名報到時、因被擠、失杖所在、仆地不能起、卒賴巡捕相扶、才得起立、跛足者大窘、竟未與試、忿然歸去、

先是、揭名單於牆上、分八十人一班、指定鐘點、若然、當不致有相擠之事發生、無如不到時刻者、在別班唱名點到時、亦擁在簽名處、巡捕竟無由維持其秩序、遂向衆宣言曰、諸君可向榜上一看、如不到時間、幸勿在此、徒事擠擠、何料言者諄諄、聽者乃藐藐、擠如故、少頃、巡捕乃復言曰『諸位都是做落水鬼來的、定必明白事理、不到時間者、擠於此亦何益』、聞者大詫、不明其落水鬼云云之由來、蓋巡捕北方人、所謂落水鬼者、乃錄事官之諧聲也、錄事而加以官字、殆亦巡捕杜撰之名詞、而用以揶揄衆人者也、巡捕見人不解其所謂、乃復申言曰、『你們多是做老爺來的啊』、聞者大窘、姑稍稍退、唱名時亦頗噱、若曰『拆白黨』也、『屎孔瘻』也、實則類皆諧音、聞者無不大笑、卽唱名者亦忍俊不禁、蓋所謂拆白黨屎孔瘻者、乃崔伯棠、史孔揚也、

賣油女郎

飛

不知那年那月裡、說是有一位賣油的少年郎、至誠朝禮的得占花魁女、至今人們提起來還是欽羨得個不了、戲本子上裡有了不算、聽說有一家影戲公司高興、要將這事蹟付之膠水片上、映在銀幕上、使得大衆都有機會看看呢、

天下的事、總是無獨有偶的、那年那月裡既出了一個賣油男郎、就會在另外一個那年那月裡發生一個賣油女郎、一個不足奇、甚至一而二、二而四的多起來、這不是可記的一件事嗎、說出來、却可笑、這許多美貌的賣油女郎、現在站遍了交通大道上我們工作 或是學課完了、都是甚容易碰見的、

上海人燒菜、大都用的荳油、在北方的人却不然、大都用的是蔴油或是生油、自然、上海地方不出花生 要用生油、未免太貴些、不過事實上荳油亦不得 是完全本地貨、大都是北邊來的、蔴油更不用說、上海人不肯用來燒菜、有時拌些高貴的生菜、好像荳腐啖等、祇點上兩三點、便像香得不得了啦、

南京回教中人倒 很多吃蔴油的、馬路上 賣蔴油扇手蔴油兩個大字來、這是證明本地人的油條蔴 花不用蔴油煎的了、（？）噫蔴花的都特別提 出

說起本地人的蔴花油條、都是些拉塊人的生涯、由五文大錢、漲到二只銅板、不要說蔴油一生油、連荳油還不捨得用、原來用的是棉花油棉花油吃的人不多、味道惡劣得很、有的地方用作塗漆木具用、很少的鄉村人用來作吃料的、在上海只有拉塊同鄉用作煎油條用、

說亦可氣、因爲家中沒人上街買菜、逼得我提着菜籃、帶着油瓶、跑向菜市上去買菜打油、賣菜的鄉下人、或是菜販都是再吃精亦沒有、五百文一斤的小塲菜、買回去、總得受兩句、不是分兩短了、便是濕過水了、再不然就是菜葉子黃痿了、糟坊該沒問題了、五百大錢買一瓶荳油、質地可說是好的了可是在嵩古 路小菜塲邊萬順店裡買的油、拿回家、却說是有棉花子油和合的、燒起來、既有一種惡劣的味道而吃起來、又難下咽、眞是商人缺乏道德呀、

因爲上海 有一萬多輛黃包車、棉花油的銷路便更大了、一天一車一燈油、只要三五個銅板便了、積聚起來、却大有可觀、拉車的一定要到油店去買油、事實上有些不便當、所以便有多少投機的人們 將油桶搬到市口來叫賣了、起先是一種好吃懶做的拉車子的、到了下半天三五點鐘、提了油桶、帶着量器、二個銅板一下子、五個銅板二下子、生涯倒亦不惡、後來又有許多婦女們賣油、最後便有許多年輕的娘兒們出去賣油了、她們一面賣油、一面還找些外水、這就不可說了、

據此中人說、下午四點鐘起、賣到八點或是十點鐘、賣了一元錢的貨色、至少可得一千多錢的利息、大約可得百分之三十強、棉花油市價由每元六斤半漲到六斤、目下恐怕還要貴些吧、

今天下午 我工作完畢回來得早些、一半是灰色行動的命令、不得不早些回來當我走過更新舞 台時有兩女拉塊同鄉、在弄中爭鬧、後來人聚多了、一打聽說是因爲賣油地段發生競爭、但另外一位拉塊 同鄉却說此中另有別情、那末就不是我們所能顧問的了、

諸位要見這些 美妙的賣油女郎嗎、日間在北火車站郵政局門口賣赤荳粽子、稀飯的、晚上就兼營賣油生涯、在新垃圾橋、北泥城橋、以及四馬路浙江路口等處、都能看得見這班女郎的、關心小商業 或是婦女生活的、對於這種應時興起的職業、可會注意到嗎、

民間故事概說（續）

師石

乙、屬於月的 精瑩皎潔的月球、是天體中的女王、也正是人心中的安琪兒、我們見那穆穆金波藹藹澄暉、又多麽足以令人可愛、而引起我們鑑美的心神咧、迥不如炎炎的烈日、僅能夠給我們一個燥澀的枯窘的感覺、所以「月」在一般文學之中、大都是優美和崇高的創現、而且所謂「月以陰靈」、同時又被視爲幽嫻的處女的象徵、故在民間故事中關於月的故事、也都富有一種靜謐和清麗的神彩、他們相信月兒也是一個柔情的女郎、所以「月亮姊姊」的名稱也便風行於民間了、其他關於月亮的故事、如嫦娥奔月的故事、是最爲流行的故事之一、考這樁故事的最初傳說、「王充論衡」「搜神記」「淮南子」等書上都有一段記載、說嫦娥是后羿的妻子、后羿到西王母那裡去請求長生不死藥、爲嫦娥所盜取、后羿要追殺她、她就逃向月宮中去了、於是便變成了蟾蜍、而在「伊世珍瑯嬛記」中、也有一節記載嫦娥在月中觀玉兎搗藥的事件、敘述張牧過點蒼山、拾得一塊圓形的石子、約摸有一寸許大小、明如水晶、在月光下映視月中、有豐茂的綠樹蔭、樹蔭下有一個女子坐在繩牀上、觀瞧一隻白兎在搗藥、那白兎執著搗杵不住的搗着、樹葉好像經着風的吹拂、在那兒搖動、那女子有時手拂鬢鬟、有時嫣然微笑、大概一定是嫦娥了、這又說及月中有玉兎的事了、考玉兎的傳說、由來已很久遠、在「易乾鑿度」中也有「蟾蜍體就、穴鼻始萌」之語、所謂穴鼻、卽是玉兎了、而玉兎所以要登在月中的原故、傳說中也有一樁很有趣的故事、來說明其原由、這個傳說的故事、和「西域記」上所記載的大同而小異、今試述略如下在婆泥斯國中、有狐狸、猿猴、兎兒三獸、牠們雖是異類們那裡求食、狐狸銜了狸魚、猿猴採了鮮果都來了、祇有那兎兒空手回來、牠自傷卑劣、願意投到火中、以充老人的食料、老人於是收取了燋兎而歎息道、『我感其心、不忍泯滅其迹、所以把牠寄在月輪之中、使之流傳於後世』、所以現代人每說月中有兎、便是這個出典了、這樁故事雖屬杜造、但也何等有趣啊、至於月中有蟾蜍的故事、由來也久、考古籍所載、「五經通義」有「月中有蟾蜍」語、「春秋孔演圖」有「蟾蜍、月精也」之語、其他如「論衡」「酉陽雜俎」以及古詩中、很多有同樣的記載、我也不加詳引了、大抵他們都承認蟾蜍爲嫦娥所化的、而這個故事、因多時的流傳、差不多蟾蜍變了月的代稱辭了、而且以後更產生出許多「蟾宮」「蟾魄」「蟾盤」「蟾桂」等名詞了、還有一樁月中有仙人的故事、亦頗饒有意趣、記得在「史記封禪書注」中有「月中仙人宋無忌」語、在「大孔雀經」又有「結璘奔月之仙」等語、我以其流傳不廣、故不詳引、惟吳剛伐桂的故事、却是一件很流行的傳說、據「酉陽雜俎」所載、在月中有一株桂樹、下面有一個人在那裡斫樹、但隨斫隨生、永遠是斫不斷的、這個人、姓吳名剛、因學仙有過、所以責令他終年伐桂的、其他尚有「錄」等書、對於明皇遊月的故事、俱有較詳之記載、

滬道難二首

▲其一

君說滬道易、我說滬道難、滬道無處不坦蕩、我何所據而云然、請君靜聽勿諠嘩、容我一一爲君言、君看康莊大道上、汽車電車相連綿、風馳電掣倏卽逝、王良造父難追攀、此去彼來無停息、一似拋梭向機間、君如欲在路中走、一輪駛至目忽眩、君如趦趄避不及、血肉糢糊將不堪、司機從來不抵命、不過償汝幾銀圓、此身長作輪下鬼、一腔冤鬱無從宣、所以滬道處處如河道、以此渡彼殊爲艱、路口猙獰如虎口、行人木立心膽寒、君不見先施永安對峙處、汽車電車擁一團、兩旁男女裹足望、一如牛郎織女彼此隔河看、吁嗟乎、滬道難、

▲其二

寓居往往苦悶甚、偶出散步遣我愁、無如遍地橫荊棘、使我吟鞭不敢投、爲何歌舞繁華地、忽變榛莽與荒丘、請君就坐勿躁急、容我約略申其由、上海商業甲全國、南爭北奪無時休、兵工廠與海關稅、軍閥對之涎欲流、今年烽火初傳後、英兵滔滔來駐留、汝攻我防彼強佔、三虎共爭一牢牛、滿街觸目盡兵士、三三五五相巡遊、君如踟躕露形跡、頓被扭住恣意搜、君如誤攜宣傳物、一刀斫死難哀求、回憶共同罷工日、電杆纍纍揭人頭、死後身首莫可續、小民生命如蜉蝣、一縷幽魂誰與訴、惟聞夜泣聲啾啾 君不見近日滬南與閘北、大刀隊隊橫街頭、路人惴惴膽欲裂、法網密布何時收、又不見熱鬧喧闐租界內、英兵結陣嘶聲耀、昂頭怒目氣殊惡、似與華人結宿讎、滬上已成兵世界、行旅動輒獲愆尤、滬道之難難如此、令人側目而心憂、惟有相將不出去、終日閉居寓次嗚咽作楚囚、

夢遊心國見聞錄（續）

謹

更看河南、河南古名中州、地勢自屬重要、吳將軍自失敗退到鄭州、一籌未展、部下將官、各行其是、奉軍正在那裡謀畫渡河、靳二也在那裡焦灼、南軍旗旗招展的武勝關、正是左右爲難、有苦說不出、至於陝西呢、則自以戰後、不堪設想、戰時米價每千元一石、到於今也不見減低多少、民生之困無以復加、再觀東南形勢、正是南北兩軍欲決雌雄之候、湖北江西湖南福建 浙江諸地的原形、眞是一時不得回復、南政府正在 那裡厲行黨化的教育、掛起的旗、不是五色國旗、至於廣東廣西四川貴州等處、也在那裡不是水荒、就是旱荒、中國之幸運、眞叫做走麥城呢、從次、遍覩一切普通民衆、大都感覺生活之困難、再十年二十年後、正不知如何可以生活了、而政客之播弄、苛稅之剝削、土匪之猖獗、鴉片之流行、差不多各省同病、眞不知如何醫法哩、

戀愛的今昔觀

林森

一個情塲失意的朋友自述、我讀了神經病君的「戀愛的進化」以後就聯想到我的朋友從前和我說 他的一段戀愛故事、叫做戀愛的今昔觀、特爲介紹於閱者諸君、他說我同她有三年的愛、見面的時候、却是淡得很、並無半點表到愛字上、但是離開了、總覺戀戀不捨、我自己不明白甚麼理由、朋友告訴我、這就是情之表現、以後她離了我、受了美貌青年的引誘、居然迷了本性、和青年親熱得十分甜蜜、愛情的手續、次第達到、我很羨慕他兩人的艷福、悲哀自己的遭際、可是沒有半點妒忌的心、我就想到今昔她對我的觀念、都是令我很注意、而且深刻不忘的事情、現在我不能嚴守秘密、完全告訴你、以贖我的前愆、並做我的將來、

（愛之昔）「在沒有變心以前的事情」她不愛同男子說話、並說男子性情齷齪、沒有女人純潔、但是她見我的時候、總是千言萬語的與我談天、且時常誇我品質清高、就是女子裡面、也找不出我這樣潔性的人、這個動力、她不懂、就是我也莫明其妙、她說人的口最易傳染、但是我吃剩下的東西、她不作髒的就吃了、她說她最懶、從不做別人的奴隸、但是我吃花生及栗子的時候、她常常給我剝去一層殼、

（愛之今）「在已經變心以後的事情」她自己取了個號、叫做惠清、她就想起我叫做鏗清、她就趕緊改了、她見我的時候、就沒有從前大方了、常常的把粉頸低了下去、聽說背後常常說我、『這個瘦鬼眞討厭』、她一對眼睛、總是很嚴厲的釘着我、她的哥哥寄給 我及朋友的信、她偷將我的名字、用濃墨畫了幾個圈、朋友看了、都不知道甚麼用意、後來一打聽、原來如此如此、個個朋友都笑了、

以上是我的朋 友所自述的話、我覺得神經病君所說現在的戀愛、若非形式漂亮、丰姿綽約、在戀愛場中沒有立足之地、是不錯的、是鐵案的、要說將來精神的戀愛、在這時候是 萬做不到的、神經病君所 謂過去肉慾的戀愛、還是沒有過去呵、

異丐奇遇紀（續）

祖澤

鴻遠既膺公府要職、念及繼光噓植之功、因特派値差專誠接迓至京、繼光初不之允、經張再四電促、始治行裝焉、比起程、鄉黨暨羣丐咸相送江干、不禁灑淚揖別、而有依依不舍之概、繼光及抵京、則鴻遠已早在車站迎候相晤之下、不勝欣悅、未及訴述別後悃忱、而嗚嗚之汽車已數催起行矣、繼光與鴻遠遂同乘汽 車前往寓邸焉、抵寓甫坐、鴻遠具導妻子出庭問訊、是時繼光反侷促不安、而頗悔有此行也、但既已來之、則亦惟安之而已居數日鴻遠 遍爲導游各名勝園地、以益增其心靈上之愉快、至是繼光漸覺生活自然、而鴻遠爲其暗中興建之公廨適落成、並爲之締結良姻、未幾、繼光覓竇行享受洞房花燭夜、時年正三十也、計自繼光爲丐、及離丐而爲習藝所以至此、前後凡十有六年、備嘗艱難困苦、飽經憂患、終耐苦忍性、克抵於成、可敬也夫、古人謂生於憂患、死於安樂、其此之謂乎、（完）

緣木求魚

丈二

印度產緣木魚、棲於淡水、形稍似鯽、長約尺許、其鰓之構造與普通魚略異、故離水亦不易死、用在鰓蓋外面之小鉤、可以攀登樹幹、然則緣木求魚、譬事之不可能、恐難通矣、爰述之、爲好用古典者戒焉、

合錄小說 一百個夫人（續）

車呆

四十九　只愛衣衫的夫人

女子尤其是愛護肌肉皮膚、愛裝飾身體、因此又愛接觸在肌膚上有極柔軟而華美的衣服、這是世間一般婦人的通有性、但是「服之不衷、身之災也」、非守着與身分相當的限制不可、超過了這限制、一味的流於奢華、便成虛榮了、世上很多輕視這限制、任意把金錢濫用在衣服上的女子、這是惡劣的習慣、這種婦女、就是家中衣服很多、還是要製了藏在箱中、製衣服比穿衣服更來得有趣味、見了顏色新鮮花樣特別的衣料、拚命的要去買、無論用何種不經濟的方法、用何種不高明的手段、非買不可、心裡想了要製這件衣服、如果製不成、那幾乎活不成了、有錢時立刻就辦、無錢時借了錢去辦、倘使借不到、情願將別的衣服當了、或是賤價賣了、去辦新衣、實在各種手段都用完時、欺詐手段也肯用的、只要這念頭一生、便不管前後之事、就是去偸、也並不是難事、非看重身分不可的中流以上婦人、時時弄出事情來、往往不可收拾、推其原因、無非爲的是一件衣服、

旅館業　上海 名利棧寶記

儀器文具業　商務印書館　中華書局　文明書局　益新教育用品社　上海 美術用品社

書坊業　商務印書館　中華書局　新開大仁書店 專售書籍文具 大送汽球糖菓　科學西書 特別大廉價 精一書社發售

印刷業　商務印書館　中華書局　東洋油墨製造公司

汽燈電器業　福來德電器行 春季各貨 特別減價　福來電器材料行 新到各種國產 電料價目克己　華美電器行　福耳無線電話公司 各項價目 比衆便宜

脚踏車業　利錩車行　各國樣式 專造架子廉價發售 大輪洋行

中西食品業　泰豐罐頭有限公司　老文魁齋 專賣考究特別糖菓 美味魚皮花生　泰康罐頭食品公司 陰曆二月十五正式開幕 大廉價 歡迎各界參觀

中西藥業　請患眼疾者注意　鹽強 黃強 規銀 咖啡精 繃帶 藥水棉花紗布材料 泰昌洋行

中西醫業　參汁玫瑰精　日本九州帝國大學內科小兒科專家 錢潮　廣東 雷生春專醫喉科咳血　中醫 惲鐵樵　醫學博士 陳賢能　眼科博士 陳賢志（目科）　陳端白醫師　松江黑魚弄 楊雲泉眼科來滬

酒菜業　宜樂酒樓 小洋八角之魚翅席

搪瓷業　中華琺瑯廠 精製各種搪瓷器皿招牌

五金業　金錢牌國貨 式樣新穎 面盆 經久耐用　永昌泰五金號　刀 小菜刀、皮刀、烟刀 篩子各式五金雜貨 田中五金店

汽車業　福星汽車公司 出租新發明特式結婚汽車　亞洲汽車公司

機器業　巴利機器廠

照相業　新開 寶德照相館 經理 區炎廷 田德良　容新美術照相放大 各界惠顧 物美價廉

壽器業　長沙新到 陰沉楠木壽料壽材

工業原料業　上海 公茂工業原料行　錳粉・筆鉛粉・八谷洋行

書畫業　顧震

織錦業　杭州 都錦生絲織廠駐滬 絲織風景畫